



แผนยุทธศาสตร์การพัฒนา  
เทศบาลตำบลท่ายาง  
(พ.ศ.2559 - 2563)

## สารบัญ

		หน้า
บทที่ 1	บทนำ	1
บทที่ 2	สภาพทั่วไปและข้อมูลพื้นฐานขององค์กรปกครองส่วนท้องถิ่น	3
บทที่ 3	แผนยุทธศาสตร์ของเทศบาลตำบลท่ายาง	32
บทที่ 4	รายละเอียดแผนยุทธศาสตร์การพัฒนา	53
บทที่ 5	การติดตามและประเมินผลยุทธศาสตร์	73

# ส่วนที่ 1

## บทนำ

ตามระเบียบกระทรวงมหาดไทย ว่าด้วยการจัดทำแผนพัฒนาขององค์กรปกครองส่วนท้องถิ่น พ.ศ.๒๕๔๘ ได้กำหนดให้แผนยุทธศาสตร์การพัฒนาขององค์กรปกครองส่วนท้องถิ่น เป็นแผนพัฒนาเศรษฐกิจและสังคมขององค์กรปกครองส่วนท้องถิ่นที่กำหนดยุทธศาสตร์และแนวทางการพัฒนาขององค์กรปกครองส่วนท้องถิ่น ซึ่งแสดงถึงวิสัยทัศน์ พันธกิจ และจุดมุ่งหมายเพื่อการพัฒนาในอนาคต โดยสอดคล้องกับแผนพัฒนาเศรษฐกิจและสังคมแห่งชาติ แผนพัฒนาจังหวัด แผนพัฒนาอำเภอ และนโยบายในการพัฒนาท้องถิ่น

การวางแผนยุทธศาสตร์การพัฒนาขององค์กรปกครองส่วนท้องถิ่น จึงเป็นกระบวนการกำหนดทิศทางในอนาคตขององค์กรปกครองส่วนท้องถิ่น โดยกำหนดสภาพการณ์ที่ต้องการบรรลุ และแนวทางในการบรรลุพื้นฐานของการรวบรวมและวิเคราะห์ข้อมูลอย่างรอบด้านและเป็นระบบ ทั้งนี้จะต้องสอดคล้องกับศักยภาพของท้องถิ่น และปัญหา/ความต้องการของประชาชนในท้องถิ่นด้วย

### 1.1 ลักษณะของแผนยุทธศาสตร์การพัฒนา

- 1.1.1 เป็นเอกสารที่แสดงถึงความสอดคล้องกับแผนพัฒนาเศรษฐกิจและสังคมแห่งชาติ แผนยุทธศาสตร์ของจังหวัด ฯลฯ
- 1.1.2 เป็นเอกสารที่แสดงถึงวิสัยทัศน์ พันธกิจและจุดมุ่งหมายเพื่อการพัฒนาในอนาคต
- 1.1.3 เป็นกรอบในการกำหนดทิศทางการพัฒนาขององค์กรปกครองส่วนท้องถิ่นให้มุ่งสู่สภาพการณ์อันพึงประสงค์ โดยสามารถจัดสรรทรัพยากรที่มีอยู่อย่างจำกัดได้อย่างมีประสิทธิภาพ

### 1.2 วัตถุประสงค์ของการจัดทำแผนยุทธศาสตร์การพัฒนา

- 1.2.1 เพื่อเป็นแผนที่มุ่งไปสู่สภาพการณ์ที่ต้องการให้เกิดขึ้นในอนาคต
- 1.2.2 เพื่อเป็นเครื่องชี้แนะการวางแผนการปฏิบัติงานให้ไปในเป็นทิศทางที่ต้องการ
- 1.2.3 เพื่อแสดงถึงเป้าหมายและแนวทางการพัฒนาที่ชัดเจนเป็นระบบ
- 1.2.4 เพื่อเป็นกรอบในการจัดทำแผนพัฒนาสามปี

### 1.3 ขั้นตอนการจัดทำแผนยุทธศาสตร์การพัฒนา

#### ขั้นตอนที่ 1 การเตรียมการจัดทำแผนยุทธศาสตร์การพัฒนา

กองวิชาการและแผนงาน เข้าพบผู้บริหารท้องถิ่นเพื่อชี้แจงวัตถุประสงค์ ความสำคัญ แนวทางและขั้นตอนในการจัดทำแผนยุทธศาสตร์การพัฒนาแล้วจัดทำโครงการจัดทำแผนยุทธศาสตร์การพัฒนาขององค์กรปกครองส่วนท้องถิ่น เสนอผ่านปลัดเทศบาลให้ผู้บริหารท้องถิ่นอนุมัติ ในโครงการดังกล่าว แล้วแจ้งผู้ที่เกี่ยวข้องเพื่อทราบ เพื่อดำเนินการตามห้วงเวลาและขั้นตอนที่กำหนดต่อไป

ขั้นตอนที่ 2 การรวบรวมข้อมูลและปัญหาสำคัญ ทั้งในด้านข้อมูลทั่วไปของท้องถิ่นได้แก่ ข้อมูลประชากร อาชีพ การศึกษา ทรัพยากร การคมนาคมขนส่ง การพาณิชย์ และข้อมูลงบประมาณ เป็นต้น รวมทั้งรวบรวมปัญหาความต้องการของท้องถิ่น โดยนำแผนชุมชนมาพิจารณาประกอบการจัดทำแผนยุทธศาสตร์การพัฒนา

ขั้นตอนที่ 3 การวิเคราะห์ศักยภาพเพื่อประเมินสถานภาพการพัฒนาของท้องถิ่นในปัจจุบัน

ขั้นตอนที่ 4 การกำหนดวิสัยทัศน์และภารกิจหลักการพัฒนาท้องถิ่น

ขั้นตอนที่ 5 กำหนดจุดมุ่งหมายเพื่อการพัฒนาที่ยั่งยืน

ขั้นตอนที่ 6 การกำหนดวัตถุประสงค์การพัฒนาท้องถิ่น

ขั้นตอนที่ 7 การกำหนดยุทธศาสตร์การพัฒนา และแนวทางการพัฒนา

ขั้นตอนที่ 8 กำหนดเป้าหมายการพัฒนาท้องถิ่น

ขั้นตอนที่ 9 การจัดทำร่างแผนยุทธศาสตร์การพัฒนา

ขั้นตอนที่ 10 การอนุมัติแผนและประกาศใช้แผน

คณะกรรมการสนับสนุนการจัดทำแผนพัฒนาท้องถิ่นจะนำผลที่ได้จากขั้นตอนที่ 1-8 มาจัดทำร่างแผนยุทธศาสตร์การพัฒนาขององค์กรปกครองส่วนท้องถิ่นตามเค้าโครงที่กำหนด จากนั้นจะนำร่างแผนฯ เสนอต่อคณะกรรมการพัฒนาท้องถิ่นเพื่อพิจารณาและปรับปรุงก่อนนำเสนอต่อผู้บริหารท้องถิ่น เพื่อให้ผู้บริหารท้องถิ่นพิจารณาอนุมัติร่างแผนยุทธศาสตร์การพัฒนา และประกาศใช้แผนยุทธศาสตร์การพัฒนา

#### **1.4 ประโยชน์ของการจัดทำแผนยุทธศาสตร์การพัฒนา**

1.4.1 ทุกภาคส่วนในท้องถิ่นมีจุดมุ่งหมายในการพัฒนาท้องถิ่นไปในทิศทางเดียวกัน อันจะนำมาซึ่งการบรรลุวิสัยทัศน์ที่กำหนดไว้

1.4.2 สามารถตอบสนองต่อปัญหาและความต้องการของประชาชนในท้องถิ่นได้อย่างแท้จริง

1.4.3 สามารถมองเห็นจุดมุ่งหมาย ทิศทางหรือแนวทางการพัฒนาท้องถิ่นในอนาคตอย่างชัดเจน

\*\*\*\*\*

## บทที่ 2

### สภาพทั่วไปและข้อมูลพื้นฐานขององค์กรปกครองส่วนท้องถิ่น

#### ความเป็นมาของเทศบาลตำบลท่ายาง

เทศบาลตำบลท่ายาง เป็นองค์กรปกครองส่วนท้องถิ่นรูปแบบหนึ่ง เดิมมีฐานะเป็นสุขาภิบาลท่ายาง ซึ่งได้ก่อตั้งขึ้น ตามประกาศกระทรวงมหาดไทย เรื่อง การจัดตั้งสุขาภิบาลท่ายาง อำเภอท่ายาง จังหวัดเพชรบุรี และได้ประกาศราชกิจจานุเบกษา ฉบับพิเศษ หน้า 71 เล่ม 73 ตอนที่ 45 ลงวันที่ 30 พฤษภาคม พ.ศ. 2499 ต่อมาได้รับการเปลี่ยนแปลงฐานะจากสุขาภิบาลเป็นเทศบาล ตามพระราชบัญญัติเปลี่ยนแปลงฐานะของสุขาภิบาลเป็นเทศบาล พ.ศ.2542 เมื่อวันที่ 25 พฤษภาคม 2542 โดยประกาศราชกิจจานุเบกษา เล่มที่ 116 ตอนที่ 9ก ลงวันที่ 24 กุมภาพันธ์ 2542 ในปัจจุบันเทศบาลตำบลท่ายาง จัดเป็นเทศบาลชั้นกลาง และมีฐานะเป็นนิติบุคคล

#### 2.1 ข้อมูลเกี่ยวกับที่ตั้ง อาณาเขต เขตการปกครอง ประชากร การศึกษา สาธารณสุข ฯลฯ

##### ที่ตั้งและอาณาเขต

เทศบาลตำบลท่ายาง ตั้งอยู่ในเขตอำเภอท่ายาง จังหวัดเพชรบุรี ครอบคลุมพื้นที่ตำบลท่ายางและตำบลท่าคอย มีพื้นที่ 79 ตารางกิโลเมตร หรือ 49,375 ไร่ ระยะทางห่างจากกรุงเทพมหานครประมาณ 141 กิโลเมตร และห่างจากตัวเมืองเพชรบุรี 18 กิโลเมตร โดยมีแนวเขตตามประกาศในราชกิจจานุเบกษา ฉบับประกาศทั่วไป เล่ม 121 ตอนพิเศษ 93 ง วันที่ 25 สิงหาคม 2547 ดังนี้

หลักเขตที่ 1 ตั้งอยู่ริมแม่น้ำเพชรบุรี ฝั่งตะวันออกบริเวณ พิกัด NQ 976388 ตรงจุดบรรจบกับแนวเขตตำบลท่ายาง อำเภอท่ายาง กับแนวเขตตำบลถ้ำรงค์ อำเภอบ้านลาด

##### ด้านเหนือ

ตั้งแต่หลักเขตที่ 1 ไปทางทิศตะวันออกเฉียงใต้ตามแนวเขตเส้นแบ่งเขตตำบลระหว่างตำบลท่ายาง อำเภอท่ายาง กับแนวเขตตำบลถ้ำรงค์ อำเภอบ้านลาด สิ้นสุดที่หลักเขตที่ 2 บริเวณพิกัด PQ 001363 ใช้หลักเขตร่วมกับตำบลถ้ำรงค์ อำเภอบ้านลาด เป็นระยะทางด้านเหนือประมาณ 3,840.00 เมตร

##### ด้านตะวันออก

จากหลักเขตที่ 2 ไปทางทิศตะวันตกเฉียงใต้ตามแนวเส้นแบ่งเขตตำบลระหว่างตำบลท่ายางกับแนวเขตตำบลมาบปลาเค้า ถึงหลักเขตที่ 3 บริเวณพิกัด PQ 009328 ซึ่งตั้งอยู่ริมห้วยละหารบอนฝั่งเหนือ ตรงจุดบรรจบกับแนวเขตตำบลท่ายางกับแนวเขตตำบลมาบปลาเค้า และแนวเขตตำบลบ้านในดง ใช้หลักเขตร่วมกับตำบลมาบปลาเค้าและตำบลบ้านในดง อำเภอท่ายาง เป็นระยะทางประมาณ 5,281 เมตร

จากหลักเขตที่ 3 ไปทางทิศตะวันตกเฉียงใต้และทิศตะวันออกเฉียงใต้ ตามแนวเส้นแบ่งเขตตำบลระหว่างตำบลท่ายางกับตำบลบ้านในดง ถึงหลักเขตที่ 4 บริเวณพิกัด PQ 032276 ซึ่งตั้งอยู่ตรงจุดบรรจบกับแนวเขตตำบลท่ายาง กับแนวเขตตำบลบ้านในดงและแนวเขตตำบลหนองจอกใช้หลักเขตร่วมกับตำบลบ้านในดงและตำบลหนองจอก อำเภอท่ายาง เป็นระยะทางประมาณ 7,919.00 เมตร

จากหลักเขตที่ 4 ไปทางทิศตะวันตกเฉียงใต้ ตามแนวเส้นแบ่งเขตตำบลระหว่างตำบลท่าปางกับตำบลหนองจอก ถึงหลักเขตที่ 5 บริเวณพิกัด PQ 025266 ซึ่งตั้งอยู่ตรงจุดบรรจบกับแนวเขตตำบลท่าปางกับตำบลหนองจอก อำเภอท่าปาง และแนวเขตตำบลนายาง อำเภอชะอำ ใช้หลักเขตร่วมกับตำบลหนองจอก อำเภอท่าปาง และตำบลนายาง อำเภอชะอำ เป็นระยะทางประมาณ 1,575.00 เมตร

#### ด้านใต้

จากหลักเขตที่ 5 ไปทางทิศตะวันตกเฉียงใต้ ตามแนวเส้นแบ่งเขตตำบลระหว่างตำบลท่าปาง อำเภอท่าปางกับแนวเขตตำบลนายาง อำเภอชะอำ ถึงหลักเขตที่ 6 บริเวณพิกัด NQ994264 ซึ่งตั้งอยู่ริมห้วยยางฝั่งเหนือ ใช้หลักเขตร่วมกับตำบลนายาง เป็นระยะทางประมาณ 3,342.00 เมตร

จากหลักเขตที่ 6 ไปทางทิศตะวันตกเฉียงใต้ เลียบริมลำห้วยยางฝั่งเหนือ ถึงหลักเขตที่ 7 บริเวณพิกัด NQ 938245 ซึ่งตั้งอยู่ตรงจุดบรรจบกับแนวเขตตำบลท่าคอกกับแนวเขตตำบลท่าไม้รวก ใช้หลักเขตร่วมกับตำบลท่าไม้รวก เป็นระยะทางประมาณ 7,000.00 เมตร

จากหลักเขตที่ 7 ไปทางทิศตะวันตกเฉียงเหนือ ตามแนวเส้นแบ่งเขตตำบลระหว่างตำบลท่าคอกกับแนวเขตตำบลท่าไม้รวก ถึงหลักเขตที่ 8 บริเวณพิกัด NQ 931259 ซึ่งตั้งอยู่ตรงจุดบรรจบกับริมแม่น้ำเพชรบุรีฝั่งตะวันออก ใช้หลักเขตร่วมกับตำบลท่าไม้รวก เป็นระยะทางประมาณ 1,664.00 เมตร

#### ด้านตะวันตก

จากหลักเขตที่ 8 ไปทางทิศเหนือเลียบริมฝั่งแม่น้ำเพชรบุรีฝั่งตะวันออกเขตติดต่อกับตำบลท่าแลงและตำบลยางหย่อง บรรจบกับหลักเขตที่ 1 ซึ่งตั้งอยู่ริมแม่น้ำเพชรบุรีฝั่งตะวันออกตรงจุดบรรจบกับแนวเขตตำบลท่าปาง อำเภอท่าปาง กับแนวเขตตำบลถ้ำรงค์ อำเภอบ้านลาด บริเวณพิกัด NQ 976388 เป็นระยะทางประมาณ 24,916.00 เมตร

#### อาณาเขตติดต่อ

ด้านเหนือ :: ติดต่อแม่น้ำเพชรบุรี และตำบลถ้ำรงค์ อ.บ้านลาด

ด้านใต้ :: ติดต่อตำบลดอนขุนห้วย อ.ชะอำ

ด้านตะวันออก :: ติดต่อตำบลบ้านโนดง ตำบลมาบปลาเค้า และตำบลหนองจอก อ.ท่าปาง

ด้านตะวันตก :: ติดต่อแม่น้ำเพชรบุรีฝั่งตะวันออก เขตติดต่อกับตำบลท่าแลง และตำบลท่าไม้รวก อ.ท่าปาง

## แผนที่เทศบาลตำบลท่ายาง



### ข้อมูลการใช้ประโยชน์ที่ดิน

สภาพการใช้ที่ดินปัจจุบัน พื้นที่เขตเทศบาลตำบลท่ายาง เป็นชุมชนที่มีเนื้อที่ค่อนข้างมากถึง 79 ตารางกิโลเมตร ลักษณะชุมชนหลัก คือ ชุมชนท่ายาง และท่าคอย อยู่บริเวณตามทางหลวงแผ่นดินหมายเลข 3175 บริเวณจุดเชื่อมกับทางหลวงแผ่นดิน หมายเลข 4 (ถนนเพชรเกษม) และมีชุมชนย่อยเล็กๆ กระจายตัวอยู่โดยรอบพื้นที่ ได้แก่ บ้านท่ากระเทียม ชุมชนหนองแพ็บ บ้านเขากระจิว บ้านหนองแวม บ้านท่าขาม ชุมชนเขื่อนเพชรและบ้านหนองบัว

จากลักษณะทางกายภาพ ของพื้นที่เทศบาลตำบลท่ายาง และระบบสาธารณูปโภคต่างๆ ที่เชื่อมต่อกับพื้นที่เมืองเพชรบุรี กับเมืองชะอำ และหัวหิน ซึ่งต้องรองรับการขยายตัวทางเศรษฐกิจของเทศบาลฯเอง ทำให้การใช้ประโยชน์ที่ดินประเภทต่างๆ กระจายอยู่ทั่วไปในเขตเทศบาลฯ ตามแนวริมฝั่งถนนสายหลักสายรอง และริมคลองชลประทานสายต่างๆ โดยสามารถแยกการใช้ประโยชน์ที่ดินได้ดังนี้

1) ประเภทที่อยู่อาศัยหนาแน่นน้อย ส่วนใหญ่กระจายอยู่บริเวณสองฝั่งทางหลวงแผ่นดินหมายเลข 4 และหมายเลข 3175 ถนนสายรอง ริมคลองชลประทาน และซอยต่างๆ ภายในชุมชนย่อย ในเขตเทศบาลตำบลท่ายาง มีพื้นที่ 1.48 ตารางกิโลเมตร 925.0 ไร่ คิดเป็นสัดส่วนร้อยละ 1.87 ของพื้นที่ทั้งหมด และคิดเป็นความหนาแน่นประชากรต่อพื้นที่ 18 คนต่อไร่

2) ประเภทพาณิชยกรรมและที่อยู่อาศัยหนาแน่นมาก มีลักษณะเป็นอาคารพาณิชย์ร้านค้าส่ง และค้าปลีก ส่วนใหญ่เกาะกลุ่มอยู่บริเวณสองฝั่งทางหลวงแผ่นดินหมายเลข 4 และหมายเลข 3175 ไปจนถึงที่ว่าการอำเภอ และกระจายไปตามชุมชนย่อยเล็กๆ โดยมีพื้นที่ 0.67 ตารางกิโลเมตร หรือ 418.75 ไร่ คิดเป็นสัดส่วนร้อยละ 0.84 ของพื้นที่ทั้งหมด และคิดเป็นความหนาแน่นประชากรต่อพื้นที่ 27 คนต่อไร่

3) ประเภทอุตสาหกรรม มีโรงงานอุตสาหกรรมขนาดใหญ่ 1 แห่ง ประกอบการด้านการผลิตอาหารสัตว์ และโรงงานขนาดเล็กและทำกันในครัวเรือน ได้แก่ โรงสีข้าว โรงน้ำแข็ง โรงผลิตน้ำดื่ม และร้านซ่อมรถจักรยานยนต์ รถยนต์ และเครื่องจักร ทางทะเล มีพื้นที่ 0.03 ตารางกิโลเมตร หรือ 18.75 ไร่ คิดเป็นสัดส่วนร้อยละ 0.04 ของพื้นที่ทั้งหมด

4) ประเภทที่โล่งเพื่อนันทนาการและรักษาคุณภาพสิ่งแวดล้อม มีอยู่ 3 แห่งคือ สวนสุขภาพ ตั้งอยู่ริมคลองส่งน้ำชลประทาน ใกล้ทางแยกเข้าโรงพยาบาลท่ายาง พื้นที่สนามฟุตบอลใกล้บ้านพักข้าราชการอำเภอท่ายาง และสนามกีฬาเฉลิมพระเกียรติ 80 พรรษา มีพื้นที่ 0.01 ตารางกิโลเมตร หรือ 9.05 ไร่ คิดเป็นสัดส่วนร้อยละ 0.02 ของพื้นที่ทั้งหมด

5) ประเภทชนบทและเกษตรกรรม เป็นพื้นที่เกษตรกรรมส่วนใหญ่ในเขตเทศบาลเกือบทั้งหมด ยกเว้นในเขตชุมชน ลักษณะการเกษตรประเภททำนา ทำไร่ ทำสวนและเลี้ยงสัตว์ พืชเศรษฐกิจที่สำคัญ ได้แก่ มะนาว กล้วย และพืชผักต่างๆ โดยมีพื้นที่ 74.93 ตารางกิโลเมตร หรือ 46,831.25 ไร่ คิดเป็นสัดส่วนร้อยละ 94.85 ของพื้นที่ทั้งหมด

6) ประเภทสถานการศึกษา มีสถานศึกษาทั้งในระดับอนุบาล จนถึงระดับอุดมศึกษากระจายอยู่ทั่วไปในเขตเทศบาลฯ จำนวน 20 แห่ง มีพื้นที่ 0.08 ตารางกิโลเมตร หรือ 50.0 ไร่ คิดเป็นสัดส่วนร้อยละ 0.10 ของพื้นที่ทั้งหมด

7) ประเภทสถาบันศาสนา มีพื้นที่ 0.07 ตารางกิโลเมตร 42.34 ไร่ คิดเป็นสัดส่วนร้อยละ 0.09 ของพื้นที่ทั้งหมด

8) ประเภทสถาบันราชการ การสาธารณสุขโลก และสาธารณสุขการ ประกอบด้วย โครงข่ายเส้นทางคมนาคม แม่น้ำ ลำคลองต่างๆ และสถานที่ราชการ ได้แก่ ที่ว่าการอำเภอท่ายาง ที่ทำการเทศบาลตำบลท่ายาง สถานีตำรวจภูธรอำเภอ สำนักงานที่ดิน โรงพยาบาลท่ายาง สำนักงานสาธารณสุขอำเภอ สถานีประมงน้ำจืดเพชรบุรี โครงการชลประทานเพชรบุรี หมวดการทาง การไฟฟ้าส่วนภูมิภาค และที่ทำการไปรษณีย์โทรเลข มีพื้นที่ 1.73 ตารางกิโลเมตร หรือ 1,081.25 ไร่ คิดเป็นสัดส่วนร้อยละ 2.19 ของพื้นที่ทั้งหมด



### สัดส่วนการใช้ประโยชน์ที่ดินเทศบาลตำบลท่ายาง

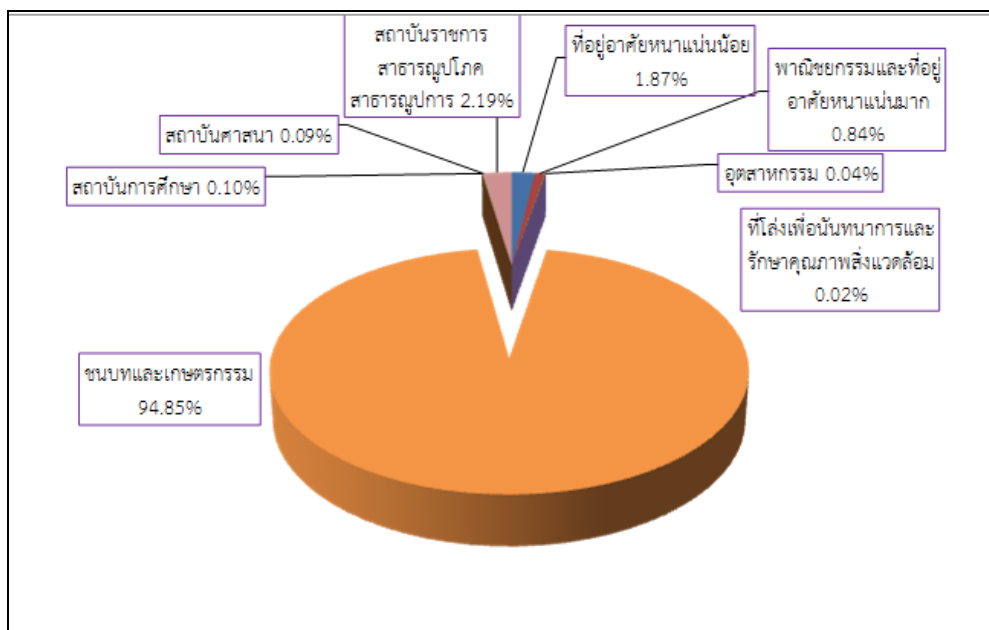

### ข้อมูลประชากร

เทศบาลตำบลท่ายางมีประชากรทั้งสิ้น 28,090 คน แบ่งเป็นชาย 13,381 คน หญิง 14,709 คน มีจำนวนครัวเรือนทั้งสิ้น 10,408 ครัวเรือน คิดเป็นประชากรเฉลี่ยต่อพื้นที่ 359 คนต่อตารางกิโลเมตร (ข้อมูลจากงานทะเบียนราษฎร เทศบาลตำบลท่ายาง ณ เมษายน 2558)

### ข้อมูลประชากรจำแนกตามหมู่บ้าน

ตำบล	หมู่ที่	หมู่บ้าน	ประชากร (คน)			จำนวนครัวเรือน
			ชาย	หญิง	รวม	
ท่ายาง	1	ท่ายาง	2,291	2,658	4,949	2,762
	2	หนองสีก	288	315	603	199
	3	ท่ากระเทียม	705	727	1,432	562
	4	ไสค้ำน	188	220	408	118
	5	หนองแพบ	1,390	1,405	2,795	914
	6	กระจิว	602	644	1,246	434
	7	หนองบัว	1,198	1,328	2,526	859
	8	หนองแถม	979	1,071	2,050	633
	9	หนองแจง	512	529	1,041	284
	10	สหกรณ์	330	367	697	223
		รวม	8,483	9,264	17,747	6,988

ตำบล	หมู่ที่	หมู่บ้าน	ประชากร(คน)			จำนวน ครัวเรือน
			ชาย	หญิง	รวม	
ท่าคอย	1	ท่าตันโพธิ์	620	647	1,267	365
	2	วังขุนด่าน	597	628	1,225	358
	3	ท่าคอย	987	1,103	2,090	696
	4	หนองปลวก	611	690	1,301	432
	5	หนองขานาง	36	39	75	20
	6	ท่าซีก	735	841	1,576	596
	7	สระพระ	120	143	263	85
	8	ฝั่งคลอง	532	618	1,150	477
	9	หนองปลวก	660	736	1,396	391
			รวม	4,898	5,445	10,343
รวมทั้งสิ้น			13,381	14,709	28,090	10,408

ตารางแสดงจำนวนประชากรของเทศบาลตำบลท่าयाง แยกตามกลุ่มอายุ และเพศ  
ณ เมษายน 2558

ลำดับที่	ช่วงอายุ(ปี)	ชาย	หญิง	รวม
1.	0-4	791	683	1,474
2.	5-9	789	699	1,488
3.	10-14	770	659	1,429
4.	15-19	890	847	1,737
5.	20-24	978	923	1,901
6.	25-29	971	912	1,883
7.	30-34	990	1,036	2,026
8.	35-39	1,096	1,109	2,205
9.	40-44	1,041	1,138	2,179
10.	45-49	1,117	1,329	2,446

ลำดับที่	ช่วงอายุ(ปี)	ชาย	หญิง	รวม
11.	50-54	1,035	1,383	2,418
12.	55-59	941	1,238	2,179
13.	60-64	683	908	1,591
14.	65-69	471	628	1,099
15.	70-74	350	455	805
16.	75-79	277	416	693
17.	80-84	200	268	468
18.	85-89	92	166	258
19.	90-94	31	64	95
20.	95-99	8	22	30
21.	100 ปี+	1	5	6
รวมทั้งสิ้น		13,522	14,888	28,410

จากตารางพบว่าเทศบาลตำบลท่ายางมีประชากรในภาพรวมส่วนใหญ่เกินกว่าครึ่งเป็นผู้หญิง โดยมีประชากรกลุ่มผู้สูงอายุที่มีอายุ 60 ปี ขึ้นไป จำนวน 5,045 คน คิดเป็นร้อยละ 17.76 มีประชากรวัยเด็ก อายุ 0-14 ปี จำนวนใกล้เคียงกันคือ 4,391 คน ซึ่งประชากร 2 กลุ่มนี้ เป็นประชากรซึ่งอยู่ในวัยพึ่งพิง โดยมีประชากรในวัยทำงาน อายุระหว่าง 15-59 จำนวน 18,974 คน คิดเป็นร้อยละ 66.79 ดังนั้นจะเห็นได้ว่าประชากรของเทศบาลตำบลท่ายางเป็นวัยทำงาน ซึ่งมีสัดส่วนสูงกว่าวัยอื่น (วัยเด็ก , วัยผู้ใหญ่) ซึ่งมีผลดีต่อการพัฒนา และภาคเศรษฐกิจ โดยกลุ่มช่วงวัย 45-49 มีจำนวนมากที่สุด

### สภาพเศรษฐกิจและสังคมโดยภาพรวม

ลักษณะเศรษฐกิจโดยทั่วไป ประชาชนส่วนใหญ่ประกอบอาชีพเกษตรกรรม ได้แก่ ทำนา ทำไร่ ทำสวน และเลี้ยงสัตว์ พืชเศรษฐกิจที่สำคัญ ได้แก่ มะนาว กล้วย พืชผักต่างๆ โดยมีตลาดกลางทางการเกษตร 1 แห่ง คือ ตลาดกลางการเกษตรท่ายาง นอกจากรายได้จากภาคเกษตรกรรมแล้ว ประชาชนยังประกอบธุรกิจการค้า รับจ้าง มีธนาคาร 13 แห่ง ปั้มน้ำมัน 7 แห่ง ปั้มน้ำ 1 แห่ง โรงงานอุตสาหกรรมขนาดใหญ่ 1 แห่ง ประกอบการด้านการผลิตอาหารสัตว์ ส่วนด้านการท่องเที่ยวท้องถิ่น ชุมชนศาลเจ้าท่ายางได้ร่วมกับชุมชนยางหย่อง ภาครัฐและเอกชน จัดให้มีตลาดทำยน้ำข้ามภพขึ้นเพื่อเป็นแหล่งท่องเที่ยวใหม่ โดยจัดให้มีขึ้นทุกวันเสาร์และอาทิตย์ นอกจากนี้เป็นแหล่งจำหน่ายสินค้าผลิตผลทางการเกษตร ขนมหันเมือง สำหรับนักท่องเที่ยวที่เดินทางไปยังแหล่งท่องเที่ยวสำคัญต่าง ๆ เช่น อุทยานแห่งชาติแก่งกระจาน หาดปึกเตียน หาดชะอำ เป็นต้น ตลอดจนเป็นทางผ่านของนักท่องเที่ยวสู่ภาคใต้ด้วย สภาพเศรษฐกิจอยู่ในเกณฑ์ปานกลาง



ตารางการจัดตั้งชุมชนย่อยในเขตเทศบาล 37 ชุมชน

ประธานชุมชน	หมู่ที่/ตำบล	ชุมชนย่อย
1. นายมานิช เอมดี	ม.1 ต.ท่ายาง	ประธานชุมชนท่าฟุ้งพัฒนา
2. นายประกิจ สุดเดือน	ม.1 ต.ท่ายาง	ประธานชุมชนศาลเจ้าแม่ท่ายาง
3. นางมยุรี สมบูรณ์สินชัย	ม.1 ต.ท่ายาง	ประธานชุมชนถนนใหญ่ร่วมใจพัฒนา
4. นางสุพิศ พุกสุข	ม.1 ต.ท่ายาง	ประธานชุมชนโรงพยาบาล – หารบอน
5. นายทวี เวชสว่าง	ม.2 ต.ท่ายาง	ประธานชุมชนบ้านหนองสัก
6. นายประพน สีสุน	ม.3 ต.ท่ายาง	ประธานชุมชนบ้านไสค้ำ
7. นายประยุทธ นพคุณ	ม.3 ต.ท่ายาง	ประธานชุมชนบ้านท่ากระเทียมพัฒนา
8. นายพต อ่อนแสง	ม.4 ต.ท่ายาง	ประธานชุมชนบ้านท่ามะเกลือ-ไสค้ำ
9. นายไกรสร จงดี	ม.5 ต.ท่ายาง	ประธานชุมชนบ้านหนองแพบพัฒนา
10. นายสนธยา บุญประเสริฐ	ม.5 ต.ท่ายาง	ประธานชุมชนบ้านโรงนอกสามัคคี
11. นายประสาน หอมกลิ่น	ม.5 ต.ท่ายาง	ประธานชุมชนบ้านหนองแพบรวมพลัง
12. นายวิจิตร ไผศิริ	ม.5 ต.ท่ายาง	ประธานชุมชนมงคลเกษม
13. นายสำราญ เจริญ	ม.6 ต.ท่ายาง	ประธานชุมชนบ้านเขากระฉิว
14. นายหัสดี ศรีสวัสดิ์	ม.7 ต.ท่ายาง	ประธานชุมชนบ้านสี่แยกสามัคคี
15. นายเจน ทองมี	ม.7 ต.ท่ายาง	ประธานชุมชนบ้านหนองไข่เต่า-หารบอน
16. นายวินัย อุ๋นใจเพื่อน	ม.7 ต.ท่ายาง	ประธานชุมชนบ้านหนองบัว
17. นายประสิทธิ์ อยู่ทอง	ม.8 ต.ท่ายาง	ประธานชุมชนบ้านหนองแถม
18. นายสมใจ ยี่มรอด	ม.8 ต.ท่ายาง	ประธานชุมชนตะแบกทองพัฒนา
19. นายบรรจบ ศรีสวัสดิ์	ม.8 ต.ท่ายาง	ประธานชุมชนหัวทุ่ง-ทุ่งพร้าวพัฒนา
20. นายสมบูรณ์ รักเยี่ยม	ม.9 ต.ท่ายาง	ประธานชุมชนบ้านหนองแจงสามัคคี
21. นายบุญส่ง กรสวัสดิ์	ม.10 ต.ท่ายาง	ประธานชุมชนหมู่ 10 พัฒนา
22. นายสมปอง เขียวขุ่ม	ม.1 ต.ท่าคอย	ประธานชุมชนบ้านท่าตันโพธิ์

ประธานชุมชน	หมู่ที่/ตำบล	ชุมชนย่อย
23. นายมานะ แสงพจน์	ม.1 ต.ท่าคอย	ประธานชุมชนบ้านท่าขาม
24. นายองอาจ เหลือล้ำ	ม.2 ต.ท่าคอย	ประธานชุมชนบ้านบึงกระจับแก้วหน้า
25. นายนิล ยังละอ	ม.2 ต.ท่าคอย	ประธานชุมชนบ้านวังขุนด่าน
26. นายจිරศักดิ์ มาลัย	ม.3 ต.ท่าคอย	ประธานชุมชนบ้านท่าคอย
27. นายกิตติคม พันธุ์รอด	ม.3 ต.ท่าคอย	ประธานชุมชนท่าคอยเหนือ
28. นายพงศกร พงษ์ผึ้ง	ม.3 ต.ท่าคอย	ประธานชุมชนหน้าวัดท่าคอยพัฒนา
29. นายวีระ ประสานนารักษ์	ม.4 ต.ท่าคอย	ประธานชุมชนบ้านโค้งข่อย
30. นายครรชิต ไวยคำ	ม.4 ต.ท่าคอย	ประธานชุมชนบ้านท่าทุ่งแฝก
31. นางมาลัย สอนศรี	ม.6 ต.ท่าคอย	ประธานชุมชนบ้านท่าซึก
32. นายเถลิงศักดิ์ ช่างเผือก	ม.6 ต.ท่าคอย	ประธานชุมชนเขื่อนเพชร
33. นายปราโมทย์ บัวหลวง	ม.7 ต.ท่าคอย	ประธานชุมชนบ้านสาย 1 พัฒนา
34. นายศิริ เอ่งปก	ม.8 ต.ท่าคอย	ประธานชุมชนบ้านฝั่งคลอง
35. นายสำราญ คลับคล้าย	ม.9 ต.ท่าคอย	ประธานชุมชนบ้านหนองปลวก
36. นายบุญช่วย ไมตรีจิตต์	ม.9 ต.ท่าคอย	ประธานชุมชนสาย 1
37. นายสุรมิตร เฉลิมทอง	ม.9 ต.ท่าคอย	ประธานชุมชนบ้านโค้งตาสุก

สรุปปัญหาและความต้องการของชุมชน ประจำปี 2558  
 เพื่อการจัดทำแผนพัฒนา 3 ปี (พ.ศ.2559-2561)

ลำดับที่	ทำนอง	ทำคอย
1. ก่อสร้าง/ปรับปรุงถนน	โรงพยาบาลทำนอง-ระหารบอน , ทำนอง, ทำกระเทียม , ทำมะเกลือ-ไสค้ำน , หนอง แพบพัฒนา , หนองนอกสามัคคี, มงคลเกษม , หนองแพบล่างรวมพลัง, กระจิว , หนอง ไช้เต่า-ระหารบอน, สี่แยก , ตะแบกทอง , หนองแวม , หนองแจง , หมู่10	ทำต้นโพธิ์ , ทำขาม , บึงกระจับ , วังขุน ด่าน , ทำคอย , ฝั่งคลอง , ทำทุ่งแฝก , โค้งข่อย, เขื่อนเพชร , สาย 1 พัฒนา , ฝั่งคลอง, โค้งตาสุก , หนองปลวก
2. ปรับปรุง/วางท่อระบายน้ำ/รางระบายน้ำ	ทำกระเทียม , หนองบัว , หัวทุ่ง-ทุ่งพร้าว	ทำต้นโพธิ์ , ทำขาม , บึงกระจับ , วังขุน ด่าน , ทำคอยเหนือ , เขื่อนเพชร สาย 1 , โค้งตาสุก
3. ติดตั้งเครื่องออกกำลังกาย	กระจิว , สี่แยกสามัคคี , ตะแบกทอง	ทำคอย , ทำทุ่งแฝก , ทำซิก , เขื่อนเพชร , โค้งตาสุก
4. ระบายน้ำเพื่อการเกษตร	หนองไช้เต่า-ระหารบอน	บึงกระจับ , ทำคอยเหนือ , ทำซิก, สาย 1 พัฒนา , โค้งตาสุก , หนองปลวก
5. สะพานข้ามคลอง	ทำมะเกลือ-ไสค้ำน , หนองแพบพัฒนา,กระจิว , หนองไช้เต่า-ระหารบอน	ทำขาม , โค้งข่อย , ฝั่งคลอง
6. ติดตั้งไฟฟ้าแสงสว่าง/ไฟกระพริบ	ถนนใหญ่รวมใจพัฒนา , ทำนอง , กระจิว , หัวทุ่ง-ทุ่งพร้าว	ทำคอยเหนือ , ฝั่งคลอง
7. ขยายเขตประปา	หนองแพบล่างรวมพลัง , หัวทุ่ง-ทุ่งพร้าว , หมู่10	-
8. ปรับปรุงภูมิทัศน์	ถนนใหญ่รวมใจพัฒนา , ศาลเจ้าทำนอง	ฝั่งคลอง
10. ขยายเขตเสียงตามสาย	-	ทำต้นโพธิ์ , โค้งข่อย , สาย 1 พัฒนา
11. ลานกีฬา	-	ทำทุ่งแฝก , ทำซิก
12. ทางลงแม่น้ำ	-	ทำคอย , ทำทุ่งแฝก
13. ก่อสร้างจรปิด	-	ทำคอย , หน้าวัดทำคอย
14. ติดตั้งสัญญาณไฟกระพริบ	-	ทำคอยเหนือ , ฝั่งคลอง
15. ปรับปรุงทางเท้า	ถนนใหญ่รวมใจพัฒนา	หน้าวัดทำคอย

ลำดับที่	ท่าทาง	ท่าคอย
16. ศูนย์พัฒนาเด็กเล็ก	-	เขื่อนเพชร
17. ศาลาชุมชน/ที่ทำการชุมชน	-	โค้งตาสูก , หน้าวัดท่าคอย
18. เปลี่ยนท่อเมนประปา	หมู่10	-
19. ปรับปรุงตลาดท่าขนานข้ามภพ	ศาลเจ้าท่าทาง	-
20. อาหารกลางวันสำหรับผู้สูงอายุ	กระจิว	-
21. คั้นชะลอความเร็ว	-	ท่าคอยเหนือ
22. ติดตั้งการ์ดเลน	-	เขื่อนเพชร
23. เทศคอนกรีตพร้อมทำรั้วศาลเจ้า	ท่ากระเทียมพัฒนา	-

### ข้อมูลการไฟฟ้า

ปัจจุบันการดำเนินการจำหน่ายไฟฟ้าให้กับประชาชนในเขตเทศบาลตำบลท่าทางอยู่ในความรับผิดชอบของการไฟฟ้าส่วนภูมิภาคอำเภอท่าทาง โดยประชาชนมีไฟฟ้าใช้เกือบทุกหลังคาเรือน สำหรับไฟฟ้าสาธารณะตามริมถนนต่าง ๆ และที่สาธารณะอยู่ในความดูแลรับผิดชอบของเทศบาลตำบลท่าทาง ที่จะดำเนินการขยายเขตไฟฟ้าสาธารณะออกไปตามความจำเป็น อีกทั้งการบำรุงรักษาโคมไฟฟ้าและอุปกรณ์ เมื่อเกิดการชำรุดเสียหาย

### ข้อมูลการประปา

การประปาในเขตเทศบาลตำบลท่าทาง อยู่ในความรับผิดชอบของกองการประปา เทศบาลตำบลท่าทาง โดยมีแหล่งผลิตน้ำประปา 4 แห่ง คือ ประปาท่าทาง ประปาท่าซึก ประปาหนองแถม และประปาไสค้าน

#### ข้อมูลสถิติการผลิตและจำหน่ายน้ำประปาย้อนหลัง 3 ปี ณ เมษายน 2558

ประเภท	ปี			หน่วย
	2556	2557	2558	
จำนวนผู้ใช้น้ำทั้งหมด	7,083	7,249	7,700	ครัวเรือน
กำลังการผลิตน้ำรวม	4,555,200	4,555,200	4,555,200	ลบ.ม/ปี
ปริมาณน้ำจำหน่าย	1,795,000	1,007,600	1,096,180	ลบ.ม/ปี



## ข้อมูลกิจการเทศพาณิชย์ของเทศบาล

1. กิจการประปา
2. กิจการสถานนันทนาการ จำนวน 1 แห่ง ตั้งอยู่บริเวณซอยเทศบาล 7 หมู่ที่ 1 ต.ท่ายาง

## ข้อมูลการสื่อสารและโทรคมนาคม

- เคเบิลทีวี จำนวน 1 แห่ง คือ ท่ายางเคเบิลทีวี
- วิทยุชุมชน จำนวน 5 แห่ง คือ 90.75 MHz รากหญ้าเรดิโอ , 97.75 MHz เพรซซีเรดิโอ , 100.25 MHz กู๊ดเวฟ , 102.25 MHz สไปซี่เรดิโอ , 92.25 MHz บัดดี้สเตชั่น
- ไปรษณีย์โทรเลข จำนวน 1 แห่ง ตั้งอยู่ริมทางหลวงแผ่นดินหมายเลข 4 (ถนนเพชรเกษม)
- ชุมสายโทรศัพท์ จำนวน 1 แห่ง ตั้งอยู่หมู่ที่ 5 ตำบลท่ายาง
- ระบบเสียงตามสาย จำนวน 35 แห่ง
- ระบบหอกกระจายข่าว จำนวน 6 แห่ง

### ตารางข้อมูลระบบกระจายเสียงตามสายและหอกกระจายข่าว

ที่	หมู่/ตำบล	สถานที่ตั้ง	เสียงตามสาย	หอกกระจายข่าว
1	ม.1 ต.ท่ายาง	เทศบาลตำบลท่ายาง	✓	
2	ม.1 ต.ท่ายาง	ชุมชนท่าฟุ้งพัฒนา	✓	✓
3	ม.1 ต.ท่ายาง	ชุมชนโรงพยาบาล – หารบอน	✓	
4	ม.2 ต.ท่ายาง	ชุมชนบ้านหนองสัก	✓	
5	ม.3 ต.ท่ายาง	ชุมชนบ้านไสค้ำ	✓	
6	ม.3 ต.ท่ายาง	ชุมชนบ้านท่ากระเทียมพัฒนา	✓	
7	ม.4 ต.ท่ายาง	ชุมชนบ้านท่ามะเกลือ-ไสค้ำ	✓	
8	ม.5 ต.ท่ายาง	ชุมชนบ้านหนองแพบพัฒนา	✓	✓
9	ม.5 ต.ท่ายาง	ชุมชนบ้านโรงนอกสามัคคี	✓	
10	ม.5 ต.ท่ายาง	ชุมชนบ้านหนองแพปล่างรวมพลัง	✓	
11	ม.6 ต.ท่ายาง	ชุมชนบ้านเขากระจิว	✓	
12	ม.7 ต.ท่ายาง	ชุมชนบ้านสี่แยกสามัคคี	✓	
13	ม.7 ต.ท่ายาง	ชุมชนบ้านหนองไข่เต่า-หารบอน	✓	
14	ม.7 ต.ท่ายาง	ชุมชนบ้านหนองบัว	✓	✓
15	ม.8 ต.ท่ายาง	ชุมชนบ้านหนองแถม	✓	

ที่	หมู่/ตำบล	สถานที่ตั้ง	เสียงตามสาย	หอกระจายข่าว
16	ม.8 ต.ท่ายาง	ชุมชนตะแบกทองพัฒนา	✓	
17	ม.8 ต.ท่ายาง	ชุมชนหัวทุ่ง-ทุ่งพร้าวพัฒนา	✓	
18	ม.9 ต.ท่ายาง	ชุมชนบ้านหนองแจง	✓	✓
19	ม.10 ต.ท่ายาง	ชุมชนหมู่ 10 พัฒนา	✓	
20	ม.1 ต.ท่าคอย	ชุมชนบ้านท่าตันโพธิ์	✓	
21	ม.1 ต.ท่าคอย	ชุมชนบ้านท่าขาม	✓	
22	ม.2 ต.ท่าคอย	ชุมชนบ้านบึงกระจับแก้วหน้า	✓	
23	ม.2 ต.ท่าคอย	ชุมชนบ้านวังขุนด่าน	✓	
24	ม.3 ต.ท่าคอย	ชุมชนบ้านท่าคอย	✓	
25	ม.3 ต.ท่าคอย	ชุมชนบ้านท่าคอยเหนือ	✓	
26	ม.3 ต.ท่าคอย	ชุมชนหน้าวัดท่าคอยพัฒนา	✓	
27	ม.4 ต.ท่าคอย	ชุมชนบ้านไค้ข่อย	✓	✓
28	ม.4 ต.ท่าคอย	ชุมชนบ้านท่าทุ่งแฝก	✓	
29	ม.6 ต.ท่าคอย	ชุมชนบ้านท่าซิก	✓	
30	ม.6 ต.ท่าคอย	ชุมชนเขื่อนเพชร	✓	✓
31	ม.7 ต.ท่าคอย	ชุมชนบ้านสาย 1 พัฒนา	✓	
32	ม.8 ต.ท่าคอย	ชุมชนบ้านฝั่งคลอง	✓	
33	ม.9 ต.ท่าคอย	ชุมชนบ้านหนองปลวก	✓	
34	ม.9 ต.ท่าคอย	ชุมชนสาย 1	✓	
35	ม.9 ต.ท่าคอย	ชุมชนบ้านไค้ตาสุก	✓	

## ข้อมูลการศึกษา ศาสนา ประเพณี ศิลปวัฒนธรรม

1. สถานศึกษาภาครัฐ 10 แห่ง ได้แก่ โรงเรียนมัธยมศึกษา สังกัดกรมสามัญศึกษา 1 แห่ง คือ

ที่	โรงเรียน	ตำบล	ห้องเรียน	จำนวนนักเรียน	จำนวนครู
1	ท่ายางวิทยา	ท่าคอย	26	795	63

โรงเรียนประถมศึกษา ในสังกัดสำนักงานประถมศึกษาแห่งชาติ 10 แห่ง คือ

ที่	โรงเรียน	ตำบล	ห้องเรียน	จำนวนนักเรียน	จำนวนครู
1	บ้านท่ายาง	ท่ายาง	37	1,231	44
2	บ้านหนองบัว	ท่ายาง	8	154	10
3	บ้านหนองแถม	ท่ายาง	10	59	10
4	สหกรณ์บำรุงวิทย์	ท่ายาง	7	30	6
5	วัดเขากระจิว	ท่ายาง	8	88	11
6	บ้านท่ากระเทียม	ท่ายาง	7	43	3
7	วัดท่าคอย	ท่าคอย	8	138	11
8	วัดเขื่อนเพชร	ท่าคอย	8	181	9
9	เขื่อนเพชร	ท่าคอย	11	124	17
10	วัดท่าขาม	ท่าคอย	8	140	10
รวม			112	2,188	131

2. ศูนย์พัฒนาเด็กเล็กเทศบาลตำบลท่ายาง มี 7 แห่ง คือ

ศูนย์พัฒนาเด็กเล็ก	จำนวนนักเรียน	จำนวนครู
1. ศูนย์พัฒนาเด็กเล็กบ้านท่ายาง	108	6
2. ศูนย์พัฒนาเด็กเล็กบ้านเขากระจิว	50	2
3. ศูนย์พัฒนาเด็กเล็กวัดเขื่อนเพชร	60	2
4. ศูนย์พัฒนาเด็กเล็กวัดเกษมสุทธาราม	30	2
5. ศูนย์พัฒนาเด็กเล็กบ้านหนองบัว	75	3
6. ศูนย์พัฒนาเด็กเล็กบ้านท่าคอย	32	2
7. ศูนย์พัฒนาเด็กเล็กบ้านท่ากระเทียม	15	2
รวม	370	19

3. ศูนย์การศึกษานอกระบบและการศึกษาตามอัธยาศัย ในสังกัดกรมการศึกษานอกโรงเรียน จำนวน 1 แห่ง ตั้งอยู่ ม.1 ต.ท่ายาง

4. ห้องสมุดประชาชน จำนวน 1 แห่ง ตั้งอยู่ ม.1 ต.ท่ายาง

### ข้อมูลศาสนาศิลปวัฒนธรรม

ประชาชนส่วนใหญ่ภายในเขตเทศบาลตำบลท่ายางนับถือศาสนาพุทธ รองลงมาได้แก่ ศาสนา อิสลาม และศาสนาคริสต์ ตามลำดับ

### ข้อมูลศาสนสถาน

ในเขตเทศบาลตำบลท่ายางมีศาสนสถาน จำแนกตามประเภท ดังนี้

ประเภท	จำนวน(แห่ง)	ศาสนสถาน
1. วัด	8	(1) วัดท่าคอย (2) วัดเกษมสุทธาราม (3) วัดเขื่อนเพชร (4) วัดชลธาราราม (5) วัดบรรพตवास (6) วัดราษฎร์บำรุง (7) วัดวิบูลย์ประชาสรรค์ (8) วัดสหธรรมิการาม
2. ศาลเจ้า	4	(1) ศาลเจ้าพ่อกวนอู (2) ศาลเจ้าแม่ทับทิม (3) ศาลเจ้าพ่อเสือ (4) ศาลเจ้าพ่อหอมทุ่ง
3. มัสยิด	1	(1) มัสยิดนูรัลอิสลาม

### ข้อมูลการสังคมสงเคราะห์

เบี้ยยังชีพ	งบประมาณ		รวม (คน)	จำนวนเงิน (บาท)	หมายเหตุ
	เงินอุดหนุน ทั่วไประบุ วัตถุประสงค์ (คน)	เทศบาล (คน)			
1. ผู้สูงอายุ	3,971	-	3,971	2,650,000	ตามอายุของผู้สูงอายุ 60-69 ปี 600 บาท/เดือน 70-79 ปี 700 บาท/เดือน 80-89 ปี 800 บาท/เดือน 90 ปี ขึ้นไป 1,000 บาท/ เดือน
2. ผู้ป่วยเอดส์	-	56	56	28,000	รายละ 500 บาทต่อเดือน
3. ผู้พิการ	396	-	396	316,800	รายละ 800 บาทต่อเดือน
<b>รวม</b>	<b>4,367</b>	<b>56</b>	<b>4,423</b>		

### ข้อมูลการสาธารณสุข

การสาธารณสุขในเขตเทศบาลตำบลท่ามาย มีหน่วยงานที่ให้บริการด้านสาธารณสุข ดังนี้

สถานพยาบาล	พื้นที่บริการ	หมายเหตุ
1. โรงพยาบาลท่ามาย	หมู่ที่ 1 - หมู่ที่ 5 ต.ท่ามาย	โรงพยาบาลขนาด 60 เตียง
2. โรงพยาบาลส่งเสริมสุขภาพชุมชนท่ามาย	หมู่ที่ 6 - หมู่ที่ 10 ต.ท่ามาย	
3. โรงพยาบาลส่งเสริมสุขภาพชุมชนบ้านหนองขานาง	หมู่ที่ 1 - หมู่ที่ 9 ต.ท่าคอย	

-คลินิกเอกชน จำนวน 13 แห่ง

-คลินิกรักษาสัตว์ จำนวน 6 แห่ง

-บุคลากรทางการแพทย์ที่ปฏิบัติงานในสถานพยาบาลในเขตเทศบาลตำบลท่ามาย

ประกอบด้วย แพทย์ 8 คน ทันตแพทย์ 5 คน เภสัชกร 7 คน พยาบาล 80 คน

-ประเภทการเจ็บป่วยที่เข้ารับการรักษาในโรงพยาบาลท่ายาง และโรงพยาบาลส่งเสริมสุขภาพ  
ชุมชน 5 อันดับแรก ในปี 2557 ได้แก่

ลำดับ	หน่วยบริการ	ชื่อโรค	จำนวน(ครั้ง)	จำนวน(ราย)
1.	โรงพยาบาลท่ายาง	ความดันโลหิตสูง	22,067	4,517
		เบาหวาน	11,196	1,902
		ไตวายเรื้อรัง	5,106	250
		เหงือกอักเสบ	5,051	3,479
		เยื่อจมูกและลำคออักเสบ เฉียบพลัน(หวัดธรรมดา)	4,854	3,233
2.	โรงพยาบาลส่งเสริมสุขภาพ บ้านหนองขานาง	ความดันโลหิตสูง	2,364	2,364
		ไขหวัด	985	985
		ปวดขา	788	788
		ปวดท้อง	539	539
		เวียนศีรษะ	498	498

ที่มาข้อมูล : โรงพยาบาลท่ายาง จังหวัดเพชรบุรี

### ข้อมูลอาสาสมัครสาธารณสุขมูลฐาน (อสม.)

อาสาสมัครสาธารณสุขมูลฐาน (อสม.) ในเขตเทศบาล มีจำนวน 420 คน ทั้งหมด 37 ชุมชน ได้รับงบประมาณเงินอุดหนุนชุมชน เพื่อดำเนินงานด้านสาธารณสุขชุมชนและได้จัดกิจกรรมขึ้น เช่น

- การพัฒนาศักยภาพด้านสาธารณสุขของประชาชน
- การแก้ไขปัญหาสาธารณสุขในเรื่องต่างๆ
- การจัดบริการสุขภาพเบื้องต้นในศูนย์สาธารณสุขมูลฐานชุมชน

## ข้อมูลสนามกีฬา/สถานที่ออกกำลังกาย

ที่	พื้นที่	ลานกีฬา/สนามกีฬา
1.	เทศบาลตำบลท่ายาง	-สนามกีฬาและสวนเฉลิมพระเกียรติ 80 พรรษา เทศบาลตำบลท่ายาง ประกอบด้วย -สนามฟุตบอล -สระว่ายน้ำ -สนามบาสเก็ตบอล -สนามเทนนิส -สนามฟุตซอล -ศูนย์ออกกำลังกายและเสริมสร้างสุขภาพ
2.	ม.1 ต.ท่ายาง	-สนามฟุตบอลสวนสุขภาพท่ายาง -ลานแอโรบิก -สนามบาสเก็ตบอล -เครื่องออกกำลังกาย -สนามเปตอง -สนามเด็กเล่น
3.	ม.4 ต.ท่ายาง	-เครื่องออกกำลังกาย -สนามเด็กเล่น
4.	ม.5 ต.ท่ายาง	-สนามฟุตบอล -เครื่องออกกำลังกาย
5.	ม.6 ต.ท่ายาง	-สนามบาสเกตบอล บริเวณสนามกีฬา ร.ร.วัดเขากระจิว -สนามฟุตบอล บริเวณสนามกีฬา ร.ร.วัดเขากระจิว -เครื่องออกกำลังกาย
6.	ม.7 ต.ท่ายาง	สนามกีฬาชุมชนบ้านหนองบัว ประกอบด้วย -สนามฟุตซอล -สนามฟุตบอล -เครื่องออกกำลังกาย
7.	ม.8 ต.ท่ายาง	-สนามกีฬاب้านหนองแวม -เครื่องออกกำลังกาย
8.	ม.9 ต.ท่ายาง	สนามกีฬาชุมชนบ้านหนองแวม ประกอบด้วย -สนามตะกร้อ (ภายใน) -สนามฟุตบอล (ภายนอก)

ที่	พื้นที่	ลานกีฬา/สนามกีฬา
9.	ม.10 ต.ท่ายาง	สนามกีฬาชุมชนบ้านสหกรณ์ ม.10 อ่างน้ำ -เครื่องออกกำลังกาย
10.	ม.1 ต.ท่าคอย	สนามกีฬาชุมชนท่าต้นโพธิ์-ท่าขาม -สนามบาสเกตบอล -สนามตะกร้อ -สนามฟุตบอล -เครื่องออกกำลังกาย
11.	ม.2 ต.ท่าคอย	สนามกีฬาชุมชนบ้านวังขุนด่าน และบ้านกระจับ
12.	ม.3 ต.ท่าคอย	-สนามฟุตบอล -สนามตะกร้อ -เครื่องออกกำลังกาย
13.	ม.4 ต.ท่าคอย	สนามกีฬาชุมชนบ้านโค้งข่อย
14.	ม.6 ต.ท่าคอย	-สนามกีฬาและสวนสุขภาพชุมชนบ้านเขื่อนเพชร -สนามฟุตบอล -สนามฟุตบอล
15.	ม.7 ต.ท่าคอย	เครื่องออกกำลังกาย
16.	ม.8 ต.ท่าคอย	เครื่องออกกำลังกาย
17.	ม.9 ต.ท่าคอย	เครื่องออกกำลังกาย

### ข้อมูลอำนวยการเกี่ยวกับความปลอดภัยในชีวิตและทรัพย์สิน

-สถานีตำรวจภูธรอำเภอท่ายาง	จำนวน	1	แห่ง
-สถานีดับเพลิง	จำนวน	1	แห่ง
-รถยนต์ดับเพลิง	จำนวน	5	คัน
-รถยนต์บรรทุกน้ำ	จำนวน	3	คัน
-เครื่องดับเพลิงชนิดหีบหาม	จำนวน	1	คัน
-เครื่องดับเพลิงชนิดลากเข็น	จำนวน	1	คัน
-เรือท้องแบนสำหรับติดตั้งเครื่องดับเพลิงชนิดหีบหาม	จำนวน	1	ลำ
-อัตรากำลังพนักงานดับเพลิง	จำนวน	22	อัตรา
-เทศกิจ	จำนวน	7	อัตรา
-อาสาสมัครป้องกันและบรรเทาสาธารณภัย	จำนวน	350	อัตรา



## ข้อมูลการจัดการด้านสิ่งแวดล้อม

- ปริมาณขยะมูลฝอยที่เก็บขนได้ ประมาณ 39.02 ตัน/วัน
- กำจัดขยะโดยวิธี เทกองบนพื้น ฉีดน้ำยาฆ่าเชื้อ แล้วไถกลบฝังกลบ
- พื้นที่กำจัดขยะมูลฝอย มีจำนวน 16 ไร่ ปัจจุบันใช้พื้นที่ไปแล้ว 16 ไร่ ตั้งอยู่ที่บ้านห้วยตาแกละ ตำบลท่าแลง ห่างจากเขตเทศบาลเป็นระยะทาง 18 ก.ม.
- รถบรรทุกขยะมูลฝอย จำนวน 8 คัน แยกเป็น
  - รถเปิดข้างท้าย จำนวน 2 คัน
  - รถอัดท้าย จำนวน 5 คัน
  - รถคอนเทนเนอร์ จำนวน 1 คัน
- พนักงานดูแลความสะอาดและจัดเก็บขยะ จำนวน 51 คน

## ข้อมูลด้านการสุขภาพ

- ตลาดสดเทศบาล จำนวน 1 แห่ง
- ตลาดเอกชน จำนวน 6 แห่ง
- ผู้ค้าในตลาดสดเทศบาล จำนวน 180 ราย
- สถานประกอบการกิจการที่เป็นอันตรายต่อสุขภาพ จำนวน 335 แห่ง
- สถานประกอบการที่สะอาดอาหาร จำนวน 15 แห่ง

## 2.2 ข้อมูลเกี่ยวกับศักยภาพของท้องถิ่น

### ข้อมูลโครงสร้างองค์กร

เทศบาลตำบลท่าแยง ประกอบด้วย

1. สภาเทศบาล ประกอบด้วย สมาชิกสภาเทศบาล จำนวน 12 คน ซึ่งมาจากการเลือกตั้งโดยตรงของประชาชนตามกฎหมายว่าด้วยการเลือกตั้งสมาชิกสภาท้องถิ่นหรือผู้บริหารท้องถิ่น พ.ศ.2545
2. นายกเทศมนตรี จำนวน 1 คน มาจากการเลือกตั้งโดยตรงของประชาชน ที่ปรึกษานายกเทศมนตรี 1 คน เลขานุการนายกเทศมนตรี จำนวน 1 คน รองนายกเทศมนตรี จำนวน 2 คน

### รายนามคณะผู้บริหารท้องถิ่น

ชื่อ-สกุล	ตำแหน่ง
1. นางนฤมล กิจพ่วงสุวรรณ	นายกเทศมนตรีตำบลท่าแยง
2. นายสุรชัย จัตตุพรพงษ์	รองนายกเทศมนตรี
3. นายเทียนชัย คชานันท์	รองนายกเทศมนตรี
4. นายทองใบ เพ็งสว่าง	ที่ปรึกษานายกเทศมนตรี
5. นายศุภพล พรสมบูรณ์ศิริ	เลขานุการนายกเทศมนตรี

รายนามสมาชิกสภาเทศบาล

ชื่อ-สกุล	ตำแหน่ง
1. นางสาวรัตติกาล สระสำอาง	ประธานสภาเทศบาล
2. นายเสนอ ฉำฉิ่น	รองประธานสภาเทศบาล
3. นายไพโรจน์ อู่ยตระกูล	สมาชิกสภาเทศบาล
4. นายพิชัย ไผศิริ	สมาชิกสภาเทศบาล
5. นายสุวิช ยิ้มแย้ม	สมาชิกสภาเทศบาล
6. นายวินัย อุ่นใจเพื่อน	สมาชิกสภาเทศบาล
7. นายบัญชา วิจิตรปัญญารักษ์	สมาชิกสภาเทศบาล
8. นายพยงค์ พุทธา	สมาชิกสภาเทศบาล
9. นางสาวเลิศจันทา สีเหลืองสวัสดิ์	สมาชิกสภาเทศบาล
10. นายฉลาด พุกเขียว	สมาชิกสภาเทศบาล
11. นายธাত্রี กอสวัสดิ์พัฒน์	สมาชิกสภาเทศบาล
12. นายชลแก้ว ฉำมะนา	สมาชิกสภาเทศบาล

สถิติและข้อมูลเกี่ยวกับการเลือกตั้งนายกเทศมนตรีและสมาชิกสภาท้องถิ่น  
สถิติการเลือกตั้งนายกเทศมนตรี เมื่อวันที่ 3 มิถุนายน 2555

สถิติการเลือกตั้ง นายกเทศมนตรี เมื่อวันที่ 3 มิถุนายน 2555	จำนวน ผู้มีสิทธิ เลือกตั้ง	การใช้สิทธิลงคะแนนเลือกตั้ง					
		ผู้มีใช้สิทธิ		บัตรเสีย		บัตรไม่ประสงค์ ลงคะแนน	
		จำนวน	ร้อยละ	จำนวน	ร้อยละ	จำนวน	ร้อยละ
เขตเลือกตั้งที่1,2	21,653	13,293	61.39	869	6.54	882	6.64

สถิติการเลือกตั้งสมาชิกสภาเทศบาล เมื่อวันที่ 3 มิถุนายน 2555

สถิติการเลือกตั้ง สมาชิกสภาเทศบาล เมื่อวันที่ 3 มิถุนายน 2555	จำนวน ผู้มีสิทธิ เลือกตั้ง	การใช้สิทธิลงคะแนนเลือกตั้ง					
		ผู้มาใช้สิทธิ		บัตรเสีย		บัตรไม่ประสงค์ ลงคะแนน	
		จำนวน	ร้อยละ	จำนวน	ร้อยละ	จำนวน	ร้อยละ
เขตเลือกตั้งที่ 1	10,813	5,936	54.90	383	6.45	586	9.87
เขตเลือกตั้งที่ 2	10,775	7,328	68.01	253	3.45	190	2.59

ข้อมูลอัตรากำลัง

เทศบาลตำบลท่าทรายมีอัตรากำลัง 226 อัตรา

ลำดับ	กอง	พนักงาน เทศบาล	ลูกจ้าง ประจำ	พนักงาน จ้างตาม ภารกิจ	พนักงาน จ้างทั่วไป	รวม (คน)
1	สำนักปลัดเทศบาล	10	4	20	9	43
2	วิชาการและแผนงาน	7	-	3	-	10
3	คลัง	14	3	7	4	28
4	ช่าง	7	4	12	9	32
5	สาธารณสุข	5	2	14	26	47
6	การศึกษา	19	-	7	2	28
7	สวัสดิการสังคม	5	-	3	1	9
8	การประปา	5	6	8	4	23
9	หน่วยงานตรวจสอบ ภายใน	1	-	-	-	1
10	สถานธนาฑูบาล	5	-	-	-	5
รวม		78	19	74	55	226

ตารางแสดงร้อยละการศึกษาของข้าราชการ เทศบาลตำบลท่ายาง จำแนกตามเพศ

ประเภทบุคลากร	ชาย		หญิง		รวม	
	จำนวน	ร้อยละ	จำนวน	ร้อยละ	จำนวน	ร้อยละ
(1) ปริญญาโท	3	3.85	11	14.10	14	17.95
(2) ปริญญาตรี	18	23.08	40	51.28	58	74.36
(3) ต่ำกว่าปริญญาตรี	4	5.13	2	2.56	6	7.69
<b>รวม</b>	<b>25</b>	<b>32.06</b>	<b>53</b>	<b>67.94</b>	<b>78</b>	<b>100</b>

หมายเหตุ : ข้อมูลจากงานบุคลากร งานการเจ้าหน้าที่ สำนักปลัดเทศบาล ณ เมษายน 2558





# โครงสร้างเทศบาลตำบลท่ายาง

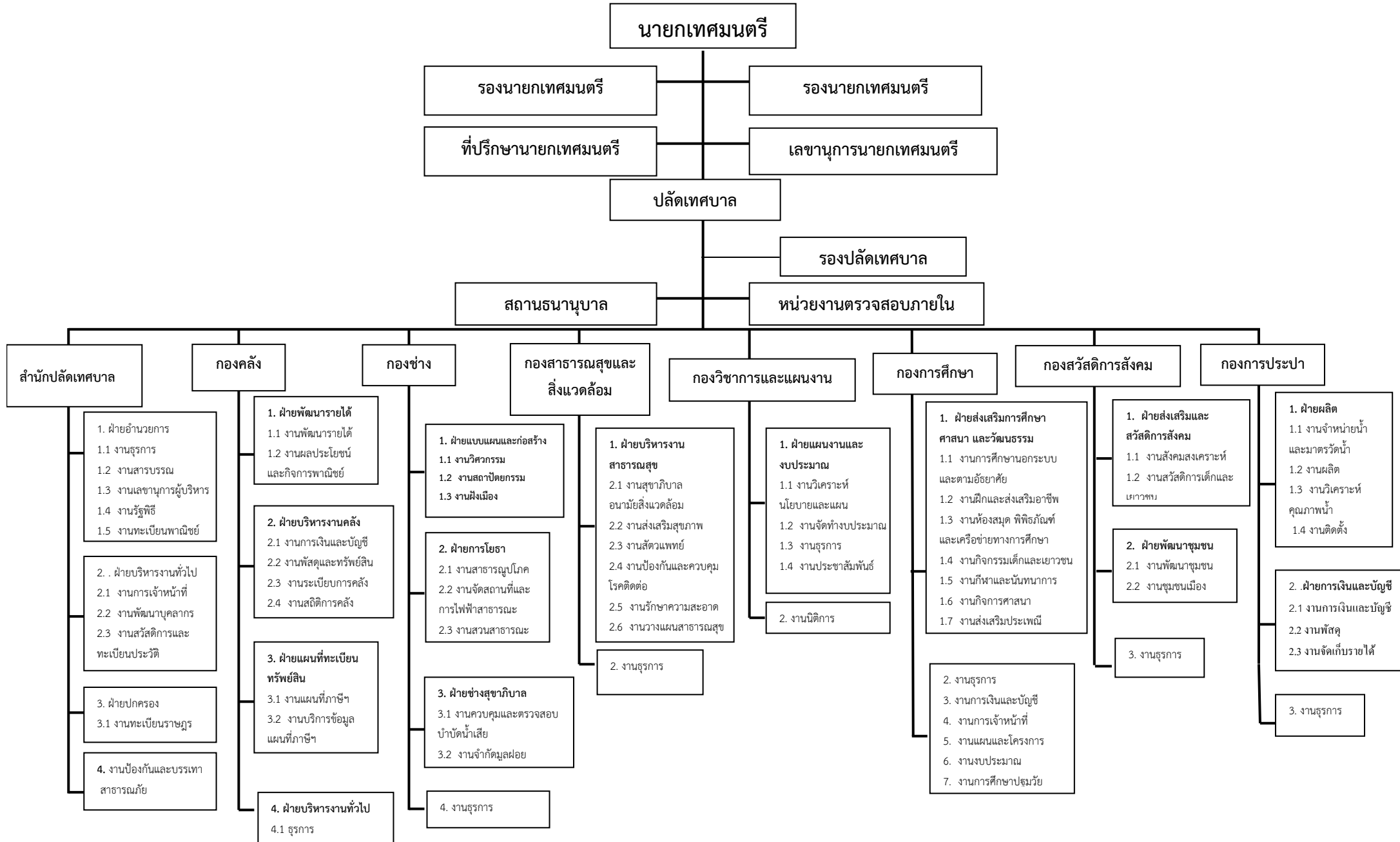

### 3. การบริหารงบประมาณ

ข้อมูลสถานะการคลังของเทศบาลตำบลท่าสาย

ข้อมูลรายรับ ปีงบประมาณ 2554-2557

หมวดรายรับ	ปีงบประมาณ				ประมาณการ ปี 2558
	2554	2555	2556	2557	
1.หมวดภาษีอากร	7,720,681.28	7,947,669.35	10,654,140.55	10,825,916.66	10,582,500.00
2.หมวดค่าธรรมเนียมค่าปรับ และใบอนุญาต	4,428,326.34	3,965,896.13	4,083,438.60	4,511,255.00	4,139,210
3.หมวดรายได้จากทรัพย์สิน	1,865,995.72	2,207,800.77	2,430,942.06	2,521,558.53	2,294,790.00
4.หมวดรายได้จาก สาธารณูปโภคและกิจการ พาณิชย์	1,628,712.94	1,366,359.59	1,464,750.29	1,526,586.21	1,800,000.00
5.หมวดรายได้เบ็ดเตล็ด	1,178,401.00	1,028,283.35	1,245,485.23	1,417,148.00	1,137,000.00
6.หมวดเงินอุดหนุน	33,582,211.00	32,305,424.00	37,382,309.00	39,855,169.00	41,000,000.00
7.เงินที่รัฐบาลจัดสรรให้	72,158,269.45	77,691,180.21	87,934,842.16	87,913,347.51	89,392,000.00
8.เงินอุดหนุนเฉพาะกิจ	25,688,292.00	34,695,634.07	36,155,820.00	40,085,038.18	-
<b>รวมทั้งสิ้น</b>	<b>148,250,889.73</b>	<b>161,208,247.47</b>	<b>181,351,727.89</b>	<b>188,656,019.09</b>	<b>150,345,500.00</b>

ข้อมูลรายจ่าย ปีงบประมาณ 2554-2557

หมวดรายจ่าย	ปีงบประมาณ				ประมาณการ ปี 2558
	2554	2555	2556	2557	
1.งบกลาง	14,923,650.00	18,001,859.37	53,496,517.55	54,390,697.12	22,137,810.00
2.งบบุคลากร	27,341,350.00	29,057,390.00	35,837,821.00	39,358,838.73	38,126,920.00
3.งบดำเนินการ	49,747,540.00	45,243,822.65	38,526,241.76	44,287,474.82	53,870,720.00
4.งบเงินอุดหนุน	6,431,600.00	6,381,200.00	6,622,600.00	9,798,500.00	10,297,500.00
5.งบรายจ่ายอื่น	-	-	-	-	-
6.งบลงทุน	13,445,300.00	9,152,250.00	19,826,811.27	29,772,704.88	25,859,780.00
<b>รวมทั้งสิ้น</b>	<b>111,889,440.00</b>	<b>107,836,522.02</b>	<b>154,309,991.58</b>	<b>177,608,215.55</b>	<b>150,292,730.00</b>



ข้อมูลสถานะการคลังของกองการประปา  
ข้อมูลรายรับเฉพาะการประปา 2554 – 2557

หมวดรายรับ	ปีงบประมาณ				ประมาณการ ปี 2558
	2554	2555	2556	2557	
1.หมวดรายได้	11,773,114.96	13,947,703.94	18,964,135.83	18,405,575.61	18,134,000.00
2.หมวดค่าธรรมเนียม ค่าปรับ และใบอนุญาต	48,225.00	57,060.00	54,170.00	56,295.00	40,000.00
3.หมวดรายได้จาก ทรัพย์สิน	33,740.82	75,419.11	84,041.12	120,501.40	50,000.00
4.หมวดรายได้เบ็ดเตล็ด	3,000.00	8,960.00	10,750.00	19,065.00	4,000.00
<b>รวมทั้งสิ้น</b>	<b>11,858,080.78</b>	<b>14,089,143.05</b>	<b>19,113,096.95</b>	<b>18,601,437.01</b>	<b>18,228,000.00</b>

ข้อมูลรายจ่ายเฉพาะการประปา 2554 – 2557

หมวดรายจ่าย	ปีงบประมาณ				ประมาณการ ปี 2558
	2554	2555	2556	2557	
1.งบกลาง	1,074,374.27	1,184,172.15	2,734,671.79	2,840,403.36	3,411,960.00
2.งบบุคลากร	3,080,211.00	3,285,385.00	3,256,855.00	3,626,668.00	3,739,000.00
3.งบดำเนินการ	5,908,835.42	6,906,737.06	7,629,734.94	8,299,625.93	8,981,000.00
4.งบลงทุน	912,618.82	1,197,196.26	3,353,435.51	2,673,822.30	2,091,000
<b>รวมทั้งสิ้น</b>	<b>10,976,039.51</b>	<b>12,573,490.47</b>	<b>16,974,697.24</b>	<b>17,440,519.59</b>	<b>18,222,960.00</b>

ข้อมูลรายรับเฉพาะสถานธนาฑูบาล 2554 – 2557

หมวดรายรับ	ปีงบประมาณ				ประมาณการ ปี 2558
	2554	2555	2556	2557	
<b>รายได้</b>	7,673,720.23	8,321,908.96	8,998,606.26	8,155,524.73	9,622,000.00
1. ดอกเบี้ยรับจำนำ	7,185,750.25	7,619,744.00	8,523,231.75	7,603,025.25	9,000,000.00
2. ค่าดอกเบี้ยเงินฝากธนาคาร	916.98	200.96	182.51	152.48	20,000.00
3. กำไรจากการจำหน่าย ทรัพย์สินหลุด	477,053.00	701,350.00	465,192.00	552,347.00	600,000.00
4. รายได้เบ็ดเตล็ด	-	614.00	-	-	2,000.00
5. เงินที่งบประมาณทั่วไป ช่วยเหลือเฉพาะการ	10,000.00	-	10,000.00	-	-
<b>เงินได้อื่น</b>	3,438,139.69	4,554,531.96	4,798,889.56	5,888,620.70	6,000,000.00
กำไรสุทธิ	3,438,139.69	4,554,531.96	4,798,889.56	5,888,620.70	6,000,000.00
- เงินบำเหน็จรางวัล 20 %	515,750.95	683,179.79	719,833.43	1,017,724.14	1,200,000.00
- เงินบูรณะท้องถิ่น 30 %	1,031,441.91	1,366,359.59	1,439,666.87	1,526,586.21	1,800,000.00
- เงินสมทบทุนหมุนเวียน 50%	1,890,976.83	2,504,992.58	2,639,389.26	2,544,310.35	3,000,000.00
<b>รวมทั้งสิ้น</b>	<b>11,111,859.92</b>	<b>12,876,440.92</b>	<b>13,797,495.82</b>	<b>13,244,145.43</b>	<b>15,622,000.00</b>

ข้อมูลรายจ่ายเฉพาะสถานธนาฑูบาล 2554 – 2557

หมวดรายจ่าย	ปีงบประมาณ				ประมาณการ ปี 2558
	2554	2555	2556	2557	
1. งบกลาง	1,620,830.37	1,973,678.90	2,378,199.64	2,077,297.15	6,180,000.00
2. งบบุคลากร	746,940.00	832,013.00	820,814.00	860,257.14	1,195,000.00
3. งบดำเนินการ	598,047.97	562,609.16	564,799.91	608,144.80	1,208,000.00
4. งบรายจ่ายอื่น	3,479,539.69	4,600,831.96	4,854,089.56	5,217,139.05	6,070,000.00
5. งบลงทุน	9,600.00	15,000.00	7,490.00	-	310,000.00
<b>รวมทั้งสิ้น</b>	<b>6,454,958.03</b>	<b>7,984,133.02</b>	<b>8,625,393.11</b>	<b>8,762,838.14</b>	<b>14,963,000.00</b>

## 2.3 จุดยืนทางยุทธศาสตร์ (Positioning) ของเทศบาลตำบลท่ายาง

### จุดยืนทางยุทธศาสตร์ (Positioning) ของเทศบาลตำบลท่ายาง

เทศบาลตำบลท่ายาง ได้วิเคราะห์จุดยืนทางยุทธศาสตร์การพัฒนาของเทศบาลฯ โดยจุดยืนทางยุทธศาสตร์ที่สำคัญมีดังนี้

1. ด้านโครงสร้างพื้นฐาน เนื่องจากเทศบาลฯ มีสภาพพื้นที่ที่กว้างถึง 79 ตารางกิโลเมตร ทุกชุมชนสามารถเชื่อมต่อกันได้ หลายพื้นที่เหมาะแก่การลงทุนทำธุรกิจต่าง ๆ ทั้งทางด้านการค้า ด้านการเกษตร เป็นต้น ดังนั้น เส้นทางการคมนาคม น้ำประปา ไฟฟ้า จึงเป็นสิ่งที่จะต้องพัฒนาให้มีความมีประสิทธิภาพและครอบคลุมทั่วทุกพื้นที่ ตลอดจนเป็นแหล่งพื้นที่ทำการเกษตร ได้แก่ การปลูกข้าว พืชไร่ การพัฒนาแหล่งน้ำ โดยการบำรุงดูแลรักษา ขุดลอกคู คลอง เขื่อนสาธารณประโยชน์ ให้ประชาชนสามารถมีน้ำใช้ได้ตลอดปี และไม่ก่อให้เกิดน้ำท่วมขังในช่วงฤดูฝน เพื่อจะได้พัฒนาให้เป็นเมืองที่น่าอยู่ต่อไป

2. ด้านคุณภาพชีวิต เนื่องจากเทศบาลฯ มีประชากรค่อนข้างมาก มีความหลากหลายตามสภาพพื้นที่ มีความเป็นสังคมกึ่งเมืองกึ่งชนบท เทศบาลฯ จึงจำเป็นต้องส่งเสริมพัฒนาประชาชนในพื้นที่ให้ทั่วถึง ทั้งเด็ก เยาวชน สตรี ผู้สูงอายุ ผู้ด้อยโอกาส ผู้พิการ เป็นต้น ทั้งนี้ ไม่ว่าจะเป็นด้านสุขภาพอนามัย การศึกษา การกีฬา ความปลอดภัยในชีวิตและทรัพย์สิน ด้านอาชีพและรายได้ ตลอดจนการอนุรักษ์ศิลปวัฒนธรรม จารีต ประเพณีต่าง ๆ ให้คงอยู่ไว้ ทั้งนี้เพื่อให้ประชาชนมีคุณภาพชีวิตที่ดียิ่งขึ้น

3. ด้านทรัพยากรธรรมชาติและสิ่งแวดล้อม เทศบาลฯ มุ่งส่งเสริมการอนุรักษ์แม่น้ำเพชรบุรี ซึ่งเป็นทรัพยากรธรรมชาติที่สำคัญให้คงอยู่สืบไป นอกจากนี้ยังมีนโยบายฟื้นฟูและแก้ไขปัญหาน้ำเสียในพื้นที่ เนื่องจากเมืองมีการเจริญเติบโตอย่างต่อเนื่องทำให้น้ำทิ้งจากภาคครัวเรือน ภาคธุรกิจ ภาคการเกษตร ไหลลงสู่แม่น้ำโดยไม่ผ่านการบำบัดน้ำเสีย ซึ่งเทศบาลฯ ได้ขับเคลื่อนโครงการแก้ไขปัญหาน้ำเสียโดยขอรับการสนับสนุนงบประมาณจากคณะกรรมการสิ่งแวดล้อมแห่งชาติเพื่อก่อสร้างระบบรวบรวมและบำบัดน้ำเสียเทศบาลตำบลท่ายาง ซึ่งคาดว่าจะเริ่มดำเนินการในปีงบประมาณ 2559-2562

4. ด้านเศรษฐกิจ ประชาชนส่วนใหญ่ประกอบอาชีพเกษตรกรรม ประกอบธุรกิจการค้า และรับจ้าง รายได้ค่อนข้างน้อย เทศบาลฯ มุ่งเน้นส่งเสริมให้ประชาชนในชุมชนรวมกลุ่มอาชีพและการฝึกอบรมอาชีพสาขาต่างๆ อย่างต่อเนื่องและเป็น มีความรู้ในการประกอบอาชีพและสามารถเสริมสร้างรายได้เพิ่มมากขึ้น

5. ด้านการบริหารจัดการที่ดี เทศบาลฯ เปิดโอกาสให้ประชาชนเข้ามามีส่วนร่วมในกระบวนการบริหารงานของเทศบาลในรูปแบบต่างๆ ประชาชนเข้าถึงรับรู้ข่าวสารของราชการโดยข่าวสาร ผลงานกิจกรรมและการดำเนินงาน และจัดหาเครื่องมือเครื่องใช้ในการปฏิบัติงาน โดยนำระบบเทคโนโลยีสารสนเทศเข้ามาใช้ในการบริการประชาชน

## บทที่ 3

### แผนยุทธศาสตร์ของเทศบาลตำบลท่ามาย

(พ.ศ.2559-2563)

#### 3.1 กรอบแนวคิดในการจัดทำยุทธศาสตร์การพัฒนาท้องถิ่น

แผนพัฒนาเศรษฐกิจและสังคมแห่งชาติ ฉบับที่ 11 (พ.ศ.2555 – 2559)

#### วิสัยทัศน์ประเทศไทย

*“สังคมอยู่ร่วมกันอย่างมีความสุข ด้วยความเสมอภาค เป็นธรรม และมีภูมิคุ้มกันต่อการเปลี่ยนแปลง”*

#### พันธกิจ

1. สร้างสังคมเป็นธรรมและเป็นสังคมที่มีคุณภาพ ทุกคนมีความมั่นคงในชีวิต ได้รับความคุ้มครองทางสังคมที่มีคุณภาพอย่างทั่วถึงและเท่าเทียม มีโอกาสเข้าถึงทรัพยากรและกระบวนการยุติธรรมอย่างเสมอภาค ทุกภาคส่วนได้รับการเสริมพลังให้สามารถมีส่วนร่วมในกระบวนการพัฒนา ภายใต้ระบบบริหารจัดการภาครัฐที่โปร่งใส
2. พัฒนาคุณภาพสังคมไทยให้มีคุณธรรม เรียนรู้ตลอดชีวิต มีทักษะและการดำรงชีวิตอย่างเหมาะสมในแต่ละช่วงวัย สถาบันทางสังคมและชุมชนท้องถิ่นมีความเข้มแข็ง สามารถปรับตัวรู้เท่าทันกับการเปลี่ยนแปลง
3. พัฒนาฐานการผลิตและบริการให้เข้มแข็งและมีคุณภาพบนฐานความรู้ ความคิดสร้างสรรค์ และภูมิปัญญา สร้างความมั่นคงด้านอาหารและพลังงาน ปรับโครงสร้างการผลิตและการบริโภคให้เป็นมิตรกับสิ่งแวดล้อม พร้อมสร้างความเชื่อมโยงกับประเทศในภูมิภาคเพื่อความมั่นคงทางเศรษฐกิจและสังคม
4. สร้างความมั่นคงของฐานทรัพยากรธรรมชาติและสิ่งแวดล้อม สนับสนุนการมีส่วนร่วมของชุมชน รวมทั้งสร้างภูมิคุ้มกันเพื่อรองรับผลกระทบจากการเปลี่ยนแปลงสภาพภูมิอากาศและภัยพิบัติทางธรรมชาติ

#### ยุทธศาสตร์การพัฒนาประเทศ

##### 1. ยุทธศาสตร์การสร้างความเป็นธรรมในสังคม

- 1.1 การสร้างความมั่นคงทางเศรษฐกิจและสังคมให้ทุกคนในสังคมไทยควบคู่กับการเสริมสร้างขีดความสามารถในการจัดการความเสี่ยงและสร้างโอกาสในชีวิตให้แก่ตนเอง
- 1.2 การจัดการบริการทางสังคมให้ทุกคนตามสิทธิขั้นพื้นฐาน เน้นการสร้างภูมิคุ้มกันระดับปัจเจก และการสร้างการมีส่วนร่วมในกระบวนการตัดสินใจในการพัฒนาประเทศ
- 1.3 การเสริมสร้างพลังให้ทุกภาคส่วนสามารถเพิ่มทางเลือกการใช้ชีวิตในสังคมและการมีส่วนร่วมในเชิงเศรษฐกิจ สังคม และการเมืองได้อย่างมีคุณค่าและศักดิ์ศรี
- 1.4 การสานสร้างความสัมพันธ์ของคนในสังคมให้มีคุณค่าร่วมและตระหนักถึงผลประโยชน์ของสังคม และเสริมสร้างการบริหารราชการแผ่นดินที่มีประสิทธิภาพ โปร่งใส มีระบบตรวจสอบและการรับผิดชอบต่อที่รัศม

2. ยุทธศาสตร์การพัฒนาสังคมสู่สังคมแห่งการเรียนรู้ตลอดชีวิตอย่างยั่งยืน
  - 2.1 การปรับโครงสร้างและการกระจายตัวประชากรให้เหมาะสม
  - 2.2 การพัฒนาคุณภาพคนไทยให้มีภูมิคุ้มกันต่อการเปลี่ยนแปลง
  - 2.3 การส่งเสริมการลดปัจจัยเสี่ยงด้านสุขภาพอย่างเป็นองค์รวม
  - 2.4 การส่งเสริมการเรียนรู้ตลอดชีวิต
  - 2.5 การเสริมสร้างความเข้มแข็งของสถาบันทางสังคม
3. ยุทธศาสตร์ความเข้มแข็งภาคเกษตร ความมั่นคงของอาหารและพลังงาน
  - 3.1 การพัฒนาทรัพยากรธรรมชาติที่เป็นฐานการผลิตภาคเกษตรให้เข้มแข็งและยั่งยืน
  - 3.2 การเพิ่มประสิทธิภาพและศักยภาพการผลิตภาคเกษตร
  - 3.3 การสร้างมูลค่าเพิ่มผลผลิตทางการเกษตรตลอดห่วงโซ่การผลิต
  - 3.4 การสร้างความมั่นคงในอาชีพและรายได้ให้แก่เกษตรกร
  - 3.5 การสร้างความมั่นคงด้านอาหารและพัฒนาพลังงานชีวภาพในระดับครัวเรือนและชุมชน
  - 3.6 การสร้างความมั่นคงด้านพลังงานชีวภาพเพื่อสนับสนุนการพัฒนาประเทศและความเข้มแข็งภาคเกษตร
  - 3.7 การปรับระบบบริหารจัดการภาครัฐเพื่อเสริมสร้างความมั่นคงด้านอาหารและพลังงาน
4. ยุทธศาสตร์การปรับโครงสร้างเศรษฐกิจสู่การเติบโตอย่างมีคุณภาพและยั่งยืน
  - 4.1 การปรับโครงสร้างเศรษฐกิจสู่การพัฒนาที่มีคุณภาพและยั่งยืน
  - 4.2 การพัฒนาวิทยาศาสตร์ เทคโนโลยี วิจัย และนวัตกรรม
  - 4.3 การพัฒนาขีดความสามารถในการแข่งขันที่มีประสิทธิภาพ เท่าเทียม และเป็นธรรม
  - 4.4 การบริหารจัดการเศรษฐกิจส่วนรวมอย่างมีเสถียรภาพ
5. ยุทธศาสตร์การสร้างเชื่อมโยงกับประเทศในภูมิภาคเพื่อความมั่นคงทางเศรษฐกิจและสังคม
  - 5.1 การพัฒนาความเชื่อมโยงด้านการขนส่งและระบบโลจิสติกส์ภายใต้กรอบความร่วมมือในอนุภูมิภาคต่าง ๆ
  - 5.2 การพัฒนาฐานลงทุนโดยเพิ่มขีดความสามารถในการแข่งขันระดับอนุภูมิภาค
  - 5.3 การสร้างความพร้อมในการเข้าสู่ประชาคมอาเซียน
  - 5.4 การเข้าร่วมเป็นภาคีความร่วมมือระหว่างประเทศและภูมิภาคภายใต้บทบาทที่สร้างสรรค์ เป็นทางเลือกในการดำเนินนโยบายระหว่างประเทศในเวทีโลก
  - 5.5 การสร้างความเป็นหุ้นส่วนทางเศรษฐกิจในภูมิภาคด้านการพัฒนาทรัพยากรมนุษย์ การเคลื่อนย้ายแรงงาน และการส่งเสริมแรงงานไทยในต่างประเทศ
  - 5.6 การมีส่วนร่วมอย่างสำคัญในการสร้างสังคมนานาชาติที่มีคุณภาพชีวิต ป้องกันภัยจากการก่อการร้ายและอาชญากรรม ยาเสพติด ภัยพิบัติ และการแพร่ระบาดของโรคภัย

- 5.7 การเสริมสร้างความร่วมมือที่ดีระหว่างประเทศในการสนับสนุนการเจริญเติบโตทางเศรษฐกิจอย่างมีจริยธรรมและไม่ส่งผลกระทบต่อสิ่งแวดล้อม พร้อมทั้งเปิดรับความร่วมมือกับองค์กรระหว่างประเทศที่ไม่แสวงหากำไร
  - 5.8 การเร่งรัดการใช้ประโยชน์จากข้อตกลงการค้าเสรีที่มีผลบังคับใช้แล้ว
  - 5.9 การส่งเสริมให้ประเทศไทยเป็นฐานการลงทุน และการประกอบธุรกิจในเอเชียรวมทั้งเป็นฐานความร่วมมือในการพัฒนาภูมิภาค
  - 5.10 การปรับปรุงและเสริมสร้างความเข้มแข็งของภาคีการพัฒนาภายในประเทศตั้งแต่ระดับชุมชนท้องถิ่น
- 6. ยุทธศาสตร์การจัดการทรัพยากรธรรมชาติและสิ่งแวดล้อมอย่างยั่งยืน**
- 6.1 การอนุรักษ์ ฟื้นฟู และสร้างความมั่นคงของฐานทรัพยากรธรรมชาติและสิ่งแวดล้อม
  - 6.2 การปรับกระบวนการทัศน์การพัฒนาและขับเคลื่อนประเทศเพื่อเตรียมพร้อมไปสู่การเป็นเศรษฐกิจและสังคมคาร์บอนต่ำและเป็นมิตรกับสิ่งแวดล้อม
  - 6.3 การยกระดับขีดความสามารถในการรองรับและปรับตัวต่อการเปลี่ยนแปลงสภาพภูมิอากาศ เพื่อให้สังคมมีภูมิคุ้มกัน
  - 6.4 การเตรียมความพร้อมรองรับกับภัยพิบัติทางธรรมชาติ
  - 6.5 การสร้างภูมิคุ้มกันด้านการค้าจากเงื่อนไขด้านสิ่งแวดล้อมและวิกฤตจากการเปลี่ยนแปลงสภาพภูมิอากาศ
  - 6.6 การเพิ่มบทบาทประเทศไทยในเวทีประชาคมโลกที่เกี่ยวข้องกับกรอบความตกลงและพันธกรณีด้านสิ่งแวดล้อมระหว่างประเทศ
  - 6.7 การควบคุมและลดมลพิษ
  - 6.8 การพัฒนาระบบการบริหารจัดการทรัพยากรธรรมชาติและสิ่งแวดล้อมให้มีประสิทธิภาพ โปร่งใสและเป็นธรรมอย่างบูรณาการ

**การพัฒนาตามแผนพัฒนาจังหวัด**

**แผนพัฒนาจังหวัดเพชรบุรี (พ.ศ.2557-2560)**

**วิสัยทัศน์ของจังหวัด**

" แหล่งผลิตอาหารและการท่องเที่ยวชั้นนำของ ASEAN "

**พันธกิจ**

1. การผลิตสินค้าเกษตรและอาหารปลอดภัย ให้ได้มาตรฐานระดับนานาชาติ
2. เร่งพัฒนาเชิงบูรณาการเพื่อสู่มาตรฐานเมืองน่าอยู่
3. ยกระดับการท่องเที่ยวให้มีชื่อเสียงระดับ Top Ten ของ ASEAN

## เป้าประสงค์

1. สินค้าเกษตร – อาหารได้มาตรฐานความปลอดภัย ตามเกณฑ์นานาชาติ
2. จังหวัดเพชรบุรี ผ่านเกณฑ์มาตรฐานเมืองน่าอยู่
3. จังหวัดเพชรบุรี เป็นพื้นที่เป้าหมายการท่องเที่ยวของคนในภูมิภาค ASEAN

## ประเด็นยุทธศาสตร์

1. เกษตรได้มาตรฐาน/ อาหารมีความปลอดภัย
  - 1.1 ส่งเสริมการผลิตสินค้าเกษตร อาหารและอุตสาหกรรมเกษตรที่ปลอดภัยได้มาตรฐานและลดต้นทุนการผลิต
  - 1.2 จัดหาและพัฒนาแหล่งน้ำให้มีปริมาณและคุณภาพเหมาะสมกับการเกษตร
  - 1.3 ส่งเสริมการตลาดสินค้าเกษตรและผลิตภัณฑ์แปรรูปทั้งในและต่างประเทศ
  - 1.4 เสริมสร้างองค์ความรู้ด้านการเกษตรแก่เกษตรกร และส่งเสริมให้เกษตรกร ลดการใช้ปุ๋ยเคมี โดยใช้ปุ๋ยชีวภาพ / จุลินทรีย์ทดแทนการใช้ปุ๋ยเคมี
2. ผ่านเกณฑ์มาตรฐานเมืองน่าอยู่
  - 2.1 พัฒนาทรัพยากรธรรมชาติและสิ่งแวดล้อม ป้องกันการกัดเซาะและรुकล้าชายฝั่งทะเล แม่น้ำ ป่าไม้และภูเขา
  - 2.2 เสริมสร้างความมั่นคง ความสงบเรียบร้อยและความปลอดภัยในชีวิตและทรัพย์สินของประชาชน
  - 2.3 เสริมสร้างและพัฒนาคุณภาพชีวิตของประชาชน ความเข้มแข็งของสังคมและพัฒนาโครงสร้างพื้นฐาน
  - 2.4 ส่งเสริมการบริหารจัดการที่ดีภาครัฐ
  - 2.5 สร้างสุขภายใต้แนวคิดสุขภาพดีวิถีเพชร
  - 2.6 การอนุรักษ์ประเพณี ศิลปวัฒนธรรมที่เป็น อัตลักษณ์ที่ดึงดูด
3. การท่องเที่ยวชั้นนำของภูมิภาค ASEAN
  - 3.1 ส่งเสริมให้จังหวัดเพชรบุรีเป็นแหล่งท่องเที่ยวของกลุ่มครอบครัว กลุ่มผู้ชื่นชอบการท่องเที่ยวเชิงนิเวศ เป็นศูนย์กลางของการจัดประชุมและสัมมนา
  - 3.2 พัฒนาโครงสร้างพื้นฐาน ระบบความปลอดภัย และสิ่งอำนวยความสะดวกด้านการท่องเที่ยว
  - 3.3 พัฒนาแหล่งท่องเที่ยว ภูมิทัศน์และกิจกรรม โดยอาศัยทุนทางวัฒนธรรมธรรมชาติ

## กรอบยุทธศาสตร์การพัฒนาขององค์กรปกครองส่วนท้องถิ่นจังหวัดเพชรบุรี

### 1. ยุทธศาสตร์การพัฒนาด้านโครงสร้างพื้นฐาน

#### แนวทางการพัฒนา

1. พัฒนา ปรับปรุง และบำรุงรักษา ถนน สะพาน ทางเท้า ท่อระบายน้ำ ฯลฯ
2. พัฒนาแหล่งน้ำ และระบบประปาหมู่บ้าน
3. ขยายเขตบริการไฟฟ้าให้ทั่วถึง พร้อมไฟฟ้าสาธารณะ

4. จัดทำผังเมืองรวม และผังเมืองเฉพาะ
5. พัฒนาระบบจราจร
6. วางแผนการใช้ประโยชน์พื้นที่ให้เหมาะสม

## 2. ยุทธศาสตร์การพัฒนาด้านการส่งเสริมการศึกษาและพัฒนาคุณภาพชีวิต

### แนวทางการพัฒนา

1. พัฒนาและส่งเสริมอาชีพให้ประชาชนมีรายได้เพิ่มขึ้น
2. พัฒนาการศึกษ ทั้งในระบบและนอกระบบ
3. ส่งเสริมสุขภาพอนามัย รวมถึงการป้องกันและแก้ไขปัญหาเสพติดและโรคติดต่อ (เช่น โรคเอดส์ , วัณโรค ฯลฯ)
4. ส่งเสริมกีฬาและนันทนาการทุกระดับ
5. ส่งเสริมสวัสดิการสังคม
6. ปรับปรุงแหล่งชุมชนแออัดและจัดการเกี่ยวกับที่อยู่อาศัย

## 3. ยุทธศาสตร์การพัฒนาด้านการจัดระเบียบชุมชน สังคม และการรักษาความสงบเรียบร้อย

### แนวทางการพัฒนา

1. รักษาความสงบเรียบร้อย และความปลอดภัยในชีวิตและทรัพย์สิน
2. จัดหาวัสดุอุปกรณ์ในการป้องกันและบรรเทาสาธารณภัย
3. ส่งเสริมและให้ความรู้แก่เจ้าหน้าที่และประชาชนในการป้องกันอาชญากรรม

## 4. ยุทธศาสตร์การพัฒนาด้านการวางแผนการส่งเสริมการลงทุนพาณิชย์ยกรรมและการท่องเที่ยว

### แนวทางการพัฒนา

1. ส่งเสริมการผลิต ผัก ผลไม้ปลอดสารพิษเพื่อการบริโภค
2. สนับสนุนให้มีนิคมอุตสาหกรรม หรือเขตอุตสาหกรรม สำหรับโรงงานขนาดเล็ก
3. สนับสนุนให้โรงงานอุตสาหกรรมใช้เทคโนโลยีการผลิตที่สะอาด
4. ควบคุมมาตรฐานการผลิตสินค้าเกษตรปลอดสารพิษ
5. พัฒนาและส่งเสริมอาชีพให้กับประชาชนทุกระดับ
6. พัฒนาและส่งเสริมการท่องเที่ยวทางเลือกด้านประวัติศาสตร์ ศิลปะ วัฒนธรรม ควบคู่กับการส่งเสริมตลาดนัดนักท่องเที่ยวกลุ่มประชุมสัมมนา นันทนาการ และสร้างความเชื่อมโยงกับการท่องเที่ยวหลัก (ทะเล ป่า เขา)
7. พัฒนาและปรับปรุงระบบการบริหารจัดการการท่องเที่ยว
8. อนุรักษ์และพัฒนาแหล่งท่องเที่ยว



## 5. ยุทธศาสตร์การพัฒนาด้านการบริหารจัดการและการอนุรักษ์ทรัพยากรธรรมชาติและสิ่งแวดล้อม

### แนวทางการพัฒนา

1. สร้างจิตสำนึกและความตระหนักในการจัดการทรัพยากรธรรมชาติและสิ่งแวดล้อม
2. เฝ้าระวังและป้องกันทรัพยากรธรรมชาติและสิ่งแวดล้อม
3. บำบัดและฟื้นฟูทรัพยากรธรรมชาติและสิ่งแวดล้อม
4. ศึกษาวิจัยเชิงปฏิบัติในการจัดการทรัพยากรธรรมชาติและสิ่งแวดล้อม
5. จัดระบบบำบัดน้ำเสีย
6. บำบัดและจัดการขยะ
7. ป้องกันอุทกภัย
8. พัฒนาภูมิทัศน์ สิ่งแวดล้อมเมืองและแม่น้ำสายหลัก

## 6. ยุทธศาสตร์การพัฒนาด้านศิลปวัฒนธรรม จารีตประเพณี และภูมิปัญญาท้องถิ่น

### แนวทางการพัฒนา

1. ส่งเสริมและเผยแพร่ ศิลปวัฒนธรรม จารีตประเพณี และภูมิปัญญาท้องถิ่น
2. อนุรักษ์ศิลปวัฒนธรรม โบราณสถาน โบราณวัตถุ และพิพิธภัณฑสถานแห่งชาติ

## 7. ยุทธศาสตร์การพัฒนากระบวนการจัดการที่ดีในองค์กร และมีส่วนร่วมของประชาชน

### แนวทางการพัฒนา

1. พัฒนาการบริหารจัดการที่ดีในองค์กร
2. ปรับปรุงและพัฒนาบุคลากรในองค์กร
3. ปรับปรุงและพัฒนาเครื่องมือเครื่องใช้ และสถานที่ปฏิบัติ
4. ส่งเสริมการมีส่วนร่วมของประชาชนในการบริหารงานของท้องถิ่น
5. ส่งเสริมความรู้ ความสนใจเกี่ยวกับกิจการท้องถิ่น
6. ปรับปรุงและพัฒนารายได้
7. ปรับปรุงระบบการบริหารกิจการพาณิชย์

## ยุทธศาสตร์การพัฒนาขององค์กรปกครองส่วนท้องถิ่น

### 1. ยุทธศาสตร์การพัฒนาด้านโครงสร้างพื้นฐาน

- 1.1 พัฒนา ปรับปรุง/บำรุงรักษา ถนน สะพาน ทางเท้า ท่อระบายน้ำ และไฟฟ้าให้ทั่วถึง พร้อมไฟฟ้าสาธารณะ ฯลฯ
- 1.2 พัฒนาแหล่งน้ำ และระบบประปา
- 1.3 พัฒนาระบบจราจรและจัดทำผังเมือง

## 2. ยุทธศาสตร์การพัฒนาด้าน สังคม และคุณภาพชีวิต

- 2.1 ส่งเสริมและพัฒนาศักยภาพชุมชน
- 2.2 พัฒนาการศึกษ
- 2.3 ส่งเสริมสุขภาพอนามัย และป้องกันแก้ไขปัญหาเสพติด
- 2.4 ส่งเสริมกีฬาและนันทนาการ
- 2.5 ส่งเสริมสวัสดิการสังคม
- 2.6 รักษาความสงบเรียบร้อยของประชาชน
- 2.7 ส่งเสริมและอนุรักษ์ ศิลปวัฒนธรรม ประเพณี

## 3. ยุทธศาสตร์การพัฒนาด้านเศรษฐกิจ

- 3.1 พัฒนาการท่องเที่ยวและส่งเสริมอาชีพแก่ประชาชน
- 3.2 ส่งเสริมการเกษตร

## 4. ยุทธศาสตร์การพัฒนาด้านการบริหารการจัดการ และการอนุรักษ์ทรัพยากรธรรมชาติและสิ่งแวดล้อม

- 4.1 การบริหารจัดการทรัพยากรธรรมชาติและสิ่งแวดล้อม
- 4.2 อนุรักษ์ทรัพยากรธรรมชาติและสิ่งแวดล้อม
- 4.3 พัฒนาภูมิทัศน์และสิ่งแวดล้อมเมือง

## 5. ยุทธศาสตร์การพัฒนาด้านการบริหารจัดการที่ดี

- 5.1 พัฒนาบุคลากร
- 5.2 ปรับปรุงและพัฒนาเครื่องมือเครื่องใช้ และสถานที่
- 5.3 พัฒนาการบริหารจัดการที่ดีขององค์กร

### การพัฒนาตามนโยบายของผู้บริหารท้องถิ่น

คำแถลงนโยบายนายกเทศมนตรีต่อสภาเทศบาลตำบลท่ายาง เมื่อวันที่ 6 กรกฎาคม พ.ศ.2555

1. นโยบายเร่งด่วนภายใต้ยุทธศาสตร์การพัฒนารัฐบาลจังหวัดเพชรบุรี แผนยุทธศาสตร์การพัฒนารัฐบาลตำบลท่ายาง และแผนพัฒนาสามปีของเทศบาลตำบลท่ายาง ได้แก่

### นโยบายหลัก

- 1.1 พัฒนาและปรับปรุงโครงสร้างพื้นฐานในพื้นที่เขตเทศบาลตำบลท่ายางให้ได้มาตรฐาน เพื่อคุณภาพชีวิตที่ดีของประชาชน
- 1.2 สนับสนุนและประสานความร่วมมือทุกภาคส่วน ทั้งภาครัฐ ภาคเอกชน และประชาชนในการขับเคลื่อนพัฒนาท้องถิ่น
- 1.3 ปรับปรุงและพัฒนารายได้ของเทศบาล ด้านการจัดเก็บภาษีอากรให้ทั่วถึงและเป็นธรรม
- 1.4 ส่งเสริมสนับสนุนการสังคมสงเคราะห์ โดยเฉพาะเด็ก สตรี คนชรา คนพิการ ผู้ด้อยโอกาสและผู้ประสบภัย

- 1.5 มุ่งเน้นการบริการเชิงรุกที่มีประสิทธิภาพ เพื่ออำนวยความสะดวกและความพึงพอใจแก่ประชาชน
- 1.6 ส่งเสริมและสนับสนุนการดำเนินงานของชุมชนทุกชุมชน เพื่อเป็นแนวร่วมในการพัฒนาเทศบาล อย่างมีประสิทธิภาพ
- 1.7 มุ่งเน้นการบริหารงานเทศบาลโดยใช้หลักธรรมาภิบาล และหลักการบริหารกิจการบ้านเมืองที่ดี
- 1.8 ส่งเสริมการพัฒนาบุคลากรของเทศบาลให้เป็นผู้ที่มีความรู้ความสามารถ รวมทั้งพัฒนา เครื่องมือเครื่องใช้ใหม่มีความเหมาะสมและทันสมัย เพื่อให้สามารถแก้ไขปัญหาความเดือดร้อนของ ประชาชนได้อย่างมีประสิทธิภาพ

## **1.นโยบายด้านการพัฒนาโครงสร้างพื้นฐาน**

- 1.1 เร่งพัฒนาและปรับปรุงโครงสร้างพื้นฐาน ได้แก่ ถนน ไฟฟ้า ท่อระบายน้ำ รางระบายน้ำ เป็นต้น ให้ได้มาตรฐาน
- 1.3 ยกระดับและพัฒนาศักยภาพการผลิตและขยายเขตบริการระบบประปา ให้ได้มาตรฐาน และ เพียงพอต่อความต้องการของประชาชน
- 1.4 พัฒนาแหล่งน้ำ โดยการขุดลอกแหล่งน้ำ ตลอดจนก่อสร้างปรับปรุงเหมืองระบายน้ำเพื่อ ประโยชน์ต่อภาค เกษตรกรรมในท้องถิ่น และเพื่อป้องกันน้ำท่วม

## **2. นโยบายด้านการพัฒนาสังคม และคุณภาพชีวิต**

- 2.1 ส่งเสริมและพัฒนาศักยภาพชุมชนให้เข้มแข็ง
- 2.2 พัฒนาการจัดการศึกษาในระดับปฐมวัย เพื่อมุ่งพัฒนาความพร้อมให้แก่เด็กในทุกด้าน ตลอดจน สนับสนุนการศึกษาของโรงเรียนในเขตเทศบาล
- 2.3 ส่งเสริมและสนับสนุนให้เด็ก เยาวชน และประชาชนได้ออกกำลังกาย และพัฒนาการเล่นกีฬา ประเภทต่าง ๆ และสนับสนุนอุปกรณ์การออกกำลังกายและการกีฬาให้ทุกชุมชน ตามความ เหมาะสมของแต่ละชุมชน
- 2.4 จัดบริการด้านสาธารณสุขขั้นพื้นฐาน ส่งเสริมสุขภาพอนามัยของประชาชน รวมทั้ง การป้องกันและควบคุมโรค เพื่อให้ประชาชนได้รับการบริการอย่างทั่วถึงและมีคุณภาพ
- 2.5 ส่งเสริมและสนับสนุน อนุรักษ์ขนบธรรมเนียมประเพณี วัฒนธรรมและวันสำคัญทางศาสนา เพื่อ ส่งเสริมการดำเนินงานด้านวัฒนธรรมอย่างต่อเนื่อง
- 2.6 ส่งเสริมการจัดระเบียบชุมชน สังคม รวมทั้งการรักษาความสงบเรียบร้อย และความปลอดภัย ในชีวิตและทรัพย์สินของประชาชน

## **3. นโยบายด้านเศรษฐกิจ**

- 3.1 ส่งเสริมการรวมกลุ่มอาชีพและการฝึกอบรมอาชีพสาขาต่าง ๆ ตามความต้องการของชุมชน อย่างต่อเนื่องและเป็นรูปธรรม
- 3.2 ส่งเสริมแนวทางเศรษฐกิจพอเพียงตามศักยภาพของชุมชน เพื่อให้ชุมชนมีความเข้มแข็งแบบยั่งยืน
- 3.3 ส่งเสริมการพัฒนาด้านการเกษตร

#### 4. นโยบายด้านการพัฒนาทรัพยากรธรรมชาติและสิ่งแวดล้อม

- 4.1 จัดให้มีระบบกำจัดขยะมูลฝอยและสิ่งปฏิกูลให้มีประสิทธิภาพ และจัดให้มีภาชนะรองรับขยะและสิ่งปฏิกูลตามหลักสุขาภิบาลอย่างเพียงพอ ตลอดจนรักษาความสะอาดของถนน ทางเดินเท้า และที่สาธารณะให้เป็นระเบียบเรียบร้อย
- 4.2 รมรงค์ให้ประชาชนเห็นคุณค่าและมีจิตสำนึกในการอนุรักษ์ทรัพยากรธรรมชาติและสิ่งแวดล้อม
- 4.3 ปรับปรุงภูมิทัศน์ภายในชุมชนให้ร่มรื่น สะอาด และจัดให้มีสถานที่พักผ่อนหย่อนใจ หรือที่ออกกำลังกายของชุมชน

#### 5. นโยบายด้านการบริหารจัดการที่ดี

- 5.1 เปิดโอกาสให้ประชาชนเข้ามามีส่วนร่วมในกระบวนการบริหารงานของเทศบาลในรูปแบบต่าง ๆ
- 5.2 จัดหาเครื่องมือเครื่องใช้ในการปฏิบัติงาน โดยการนำระบบเทคโนโลยีสารสนเทศเข้ามาใช้ในการบริการประชาชน
- 5.3 สร้างกลไก หรือช่องทาง ให้ประชาชนเข้าถึง รับรู้ข้อมูลข่าวสารของทางราชการได้โดยสะดวกยิ่งขึ้น และจัดทำเอกสารประชาสัมพันธ์ เผยแพร่ข่าวสาร ผลงาน กิจกรรมและการดำเนินงานของเทศบาล

### 3.2 ปัจจัยและสถานการณ์การเปลี่ยนแปลงที่มีผลต่อการพัฒนา

#### 3.2.1 ผลการวิเคราะห์ปัญหาและความต้องการของประชาชนตามประเด็นการพัฒนาท้องถิ่น ประเด็นหลักการพัฒนาจากปัญหา ได้แก่

##### 1. ปัญหาดถนนชำรุดไม่เพียงพอและไม่ได้มาตรฐาน

ขอบข่ายและปริมาณของปัญหา เนื่องจากในเขตเทศบาลตำบลท่ายางมีพื้นที่กว้างขวางถึง 79 ตารางกิโลเมตร มีหมู่บ้าน จำนวน 19 หมู่บ้าน พื้นที่ถนนสายหลักและสายรองในหมู่บ้านส่วนใหญ่เทศบาลตำบลท่ายางได้ดำเนินการการก่อสร้าง/ปรับปรุง เป็นถนนคอนกรีตเสริมเหล็กและถนนลาดยางครอบคลุมทุกหมู่บ้าน แต่ปัจจุบันยังมีพื้นที่ถนนในซอยหมู่บ้าน ที่เป็นถนนลูกรัง ถนนดิน หรือถนนที่เป็นเส้นทางสาธารณะใหม่ที่ประชาชนมีความต้องการให้ก่อสร้างเป็นถนนลาดยาง และคอนกรีตเสริมเหล็ก นอกจากนี้ยังมีถนนเดิมหลายสายที่เป็นถนนคอนกรีต หรือลาดยาง ที่มีสภาพชำรุดเสียหายเป็นหลุมเป็นบ่อเนื่องจากมีรถบรรทุกขนาดใหญ่วิ่ง รวมทั้งเป็นเส้นทางที่เกษตรกรใช้ในการขนส่งพืชผลทางการเกษตรออกสู่ตลาดในฤดูฝนจะมีน้ำท่วมขัง และในฤดูแล้งจะมีฝุ่นละอองจำนวนมาก นอกจากนี้บางเส้นทางถนนยังมีขนาดแคบไม่ได้มาตรฐาน หรือรถยนต์ไม่สามารถวิ่งสวนทางกันได้ บางแห่งเป็นพื้นที่ต่ำ ถนนไม่มีท่อระบายน้ำ/รางระบายน้ำหรือบางแห่งท่อระบายน้ำมีขนาดเล็ก ท่อสูงต่ำไม่ได้ระดับกัน ทำให้การระบายน้ำไม่ดีส่งผลให้เกิดน้ำท่วมเข้าสู่บ้านเรือนประชาชน

พื้นที่เป้าหมาย/กลุ่มเป้าหมาย ถนนในชุมชนต่างๆ ของเทศบาลตำบลท่ายาง ทั้งถนนสายหลักและถนนสายรอง

แนวโน้มในอนาคต เทศบาลฯ จะดำเนินการก่อสร้าง ปรับปรุง และซ่อมแซมถนนในเขตเทศบาลให้ได้มาตรฐาน และครอบคลุมทั่วถึง มีการวางท่อระบายน้ำที่ได้มาตรฐาน นอกจากนี้เทศบาลฯ จะเปิดทางสาธารณะใหม่เพื่อให้ประชาชนได้รับความสะดวกในการเดินทาง

## 2. ปัญหาประปาไม่ทั่วถึง

ขอบข่ายและปริมาณของปัญหา พื้นที่ในเขตเทศบาลฯ มีการบริการจำหน่ายน้ำประปา โดยอยู่ในความรับผิดชอบของกองการประปา เทศบาลตำบลท่ายาง นอกจากนี้ประชาชนยังใช้น้ำจากคลองชลประทาน ประปาหมู่บ้าน และการเจาะบ่อบาดาลใช้เอง เทศบาลฯ มีแหล่งผลิตน้ำประปา 4 แห่ง คือ ประปาท่ายาง ประปาท่าซึก ประปาหนองแวม และประปาไสค้ำน มีผู้ใช้น้ำจำนวน 7,700 ครั้วเรือน จากครั้วเรือนในเขตเทศบาลฯ ทั้งหมด 10,408 ครั้วเรือน หรือคิดเป็นร้อยละ 73.98 จึงยังไม่ครอบคลุมทุกครั้วเรือน เนื่องจากมีพื้นที่กว้างขวางถึง 19 หมู่บ้าน ตลอดจนปัจจุบันได้มีการขยายตัวของบ้านเรือนประชาชน อาคาร ร้านค้า หมู่บ้านจัดสรร หอพักจำนวนมาก ในขณะที่กำลังการผลิตน้ำประปาของเทศบาลตำบลท่ายางยังคงไม่เพียงพอต่อความต้องการ นอกจากนี้การขยายเขตน้ำประปาในบางแห่ง บ้านเรือนอยู่ห่างไกลทำให้ต้องใช้งบประมาณจำนวนมาก เช่น ชุมชนหมู่ 10 พัฒนา นอกจากนี้กำลังการผลิตและการจ่ายน้ำยังไม่มีกำลังเพียงพอ ในการขยายเขตไปยังหลายชุมชน ในขณะที่ชุมชนที่ใช้น้ำประปาหมู่บ้านและบ่อบาดาล จะประสบปัญหาน้ำไม่สะอาด มีสีขุ่น และมีตะกอน เช่น ชุมชนบ้านท่าทุ่งแฝก, บ้านหนองสั๊ก เป็นต้น

พื้นที่เป้าหมาย/กลุ่มเป้าหมาย ชุมชนหนองแพปล่าง, ชุมชนบ้านท่ากระเทียมพัฒนา, ชุมชนบ้านหัวทุ่ง – ทุ่งพร้าวพัฒนา, ชุมชนท่ามะเกลือ, ชุมชนสี่แยกสามัคคี, ชุมชนหนองแวม, ชุมชนหมู่ 10 พัฒนา, ชุมชนท่าขาม, ชุมชนบ้านโค้งตาสูก, ชุมชนเขื่อนเพชร, ชุมชนบ้านบึงกระจับบัวหน้า และชุมชนสาย 1

### แนวโน้มนในอนาคต

1. ก่อสร้างและขยายเขตการจำหน่ายน้ำประปาไปยังชุมชนต่างๆ ให้ทั่วถึงทุกครั้วเรือน
2. เพิ่มกำลังการผลิตและจำหน่ายน้ำประปาให้เพียงพอต่อความต้องการของประชาชน

## 3. ปัญหาแหล่งน้ำ

ขอบข่ายและปริมาณของปัญหา ด้วยพื้นที่ในเขตเทศบาลส่วนใหญ่ประชาชนประกอบการอาชีพทางการเกษตร ทำนา, ทำสวน, ทำไร่ จึงมีการใช้น้ำเพื่อการเกษตรในหลายชุมชนผ่านทางคูส่งน้ำ (เหมือนระบายน้ำ) โดยปัจจุบันมีสภาพเป็นคูดินที่ตื้นเขิน มีวัชพืชปกคลุมหนาแน่น และในฤดูฝน จะมีหน้าดินไหลและเกิดการพังทลายลงสู่เหมืองกีดขวางทางน้ำ หรือบางแห่งเป็นคูคอนกรีตแต่มีสภาพชำรุด ทำให้น้ำไหลไม่สะดวก

บางแห่งเป็นกลุ่มไม่มีเหมืองระบายน้ำ เมื่อมีฝนตก น้ำไม่มีทางระบายทำให้ท่วมขังใน ไร่ นา ของเกษตรกร ส่งผลให้ผลผลิตทางการเกษตรได้รับความเสียหาย

พื้นที่เป้าหมาย/กลุ่มเป้าหมาย ชุมชนหนองแพปล่างพัฒนา, ชุมชนหัวทุ่ง-ทุ่งพร้าว, ชุมชนบ้านหนองไข่เต่า-ระหารบอน, ชุมชนบ้านหนองแวม, ชุมชนหนองบัว, ชุมชนสี่แยกสามัคคี, ชุมชนหมู่ 10 พัฒนา, ชุมชนบ้านโค้งซอย, ชุมชนบ้านบึงกระจับ, ชุมชนบ้านท่าซึก, ชุมชนสาย 1, ชุมชนสาย 1 พัฒนา, ชุมชนท่าค้อย, ชุมชนท่าค้อยเหนือ, ชุมชนบ้านฝั่งคลอง และชุมชนบ้านหนองปลวก

แนวโน้มนในอนาคต เทศบาลฯ จะดำเนินการขุดลอกคูคลองส่งน้ำที่ตื้นเขินให้สามารถระบายน้ำได้สะดวก รวมทั้งก่อสร้างและซ่อมแซมคูส่งน้ำให้ได้มาตรฐานเพื่อป้องกันปัญหาน้ำท่วมเรือกสวนไร่นาของประชาชน และเพื่อให้ประชาชนมีน้ำใช้สำหรับการเกษตรอย่างเพียงพอ

#### 4. ปัญหาการระบายน้ำ

ขอบข่ายและปริมาณของปัญหา ในพื้นที่เขตเทศบาลฯ มีสภาพพื้นที่ราบลุ่มและบางพื้นที่มีสภาพต่ำทำให้เมื่อมีฝนตก น้ำจะไหลจากถนนลงสู่บ้านเรือนที่มีพื้นที่ต่ำและพื้นที่การเกษตรของประชาชน เนื่องจากไม่มีท่อระบายน้ำหรือท่อระบายน้ำมีขนาดเล็ก ปัญหาการระบายน้ำยังทำให้เกิดแอ่งน้ำขังเป็นแหล่งเพาะพันธุ์ยุง และส่งกลิ่นเน่าเหม็น เกิดมลพิษสิ่งแวดล้อม นอกจากนี้ยังเกิดจากลำคลองสาธารณะตื้นเขินทำให้การระบายน้ำไม่มีประสิทธิภาพที่ดี

พื้นที่เป้าหมาย/กลุ่มเป้าหมาย ชุมชนหนองแปบล่าง, ชุมชนบ้านหนองแปบพัฒนา, ชุมชนหัวทุ่ง-ทุ่งพร้าว, ชุมชนบ้านเขากระจิว, ชุมชนบ้านหนองบัว, ชุมชนบ้านท่าตันโพธิ์, ชุมชนบ้านท่าขาม, ชุมชนบ้านบึงกระจับแก้วหน้า, ชุมชนวังขุนด่าน, ชุมชนเขื่อนเพชร, ชุมชนสาย 1 และชุมชนโค้งตาสูก

แนวโน้มในอนาคต เทศบาลฯ จะดำเนินการวางท่อระบายน้ำและรางระบายน้ำในชุมชนต่างๆ ส่วนในพื้นที่ที่มีท่อระบายน้ำขนาดเล็ก จะดำเนินการเปลี่ยนท่อระบายน้ำให้มีขนาดใหญ่ รวมทั้ง ขุดลอกคูคลองที่มีสภาพตื้นเขินให้สามารถระบายน้ำออกสู่ลำน้ำสาธารณะได้อย่างรวดเร็วขึ้น

#### 5. ปัญหาด้านสาธารณูปโภค และอื่นๆ

ขอบข่ายและปริมาณของปัญหา

- **ปัญหาไฟฟ้า** ตามถนนสายหลัก ถนนสายรอง และถนนภายในชุมชนบางแห่งยังไม่มีไฟฟ้าแสงสว่างทำให้การเดินทางสัญจรไปมาไม่สะดวก และอาจเกิดอันตรายต่อชีวิตและทรัพย์สินของประชาชนได้

- **ปัญหาสะพาน** เนื่องจากในพื้นที่เขตเทศบาลมีคลองชลประทาน 3 สาย อยู่ในชุมชนจึงมีสะพานข้ามคลองชลประทานอยู่หลายแห่ง บางแห่งเป็นสะพานไม้ซึ่งมีสภาพเก่าชำรุดและไม่แข็งแรง อาจเกิดอันตรายต่อผู้เดินทางได้ บางชุมชนสะพานอยู่ไกลทำให้ประชาชนเดินทางไม่สะดวก เช่น

- **ปัญหาติดตั้งป้ายขอยและอุปกรณ์จราจร สัญญาณไฟจราจร** เพื่ออำนวยความสะดวกด้านการจราจรและป้องกันการเกิดอุบัติเหตุแก่ประชาชน

พื้นที่เป้าหมาย/กลุ่มเป้าหมาย พื้นที่ประสบปัญหาด้านไฟฟ้าได้แก่ ถนนสายหลัก ถนนสายรอง ถนนภายในชุมชนต่างๆ ในเขตเทศบาล ส่วนปัญหาด้านสะพาน ได้แก่ ชุมชนท่ามะเกลือ-ไสค้ำ, ชุมชนหนองแปบพัฒนา, ชุมชนบ้านเขากระจิว, ชุมชนบ้านหนองไข่น้ำ-ระหารบอน, ชุมชนบ้านท่าขาม, ชุมชนโค้งข่อย และชุมชนฝั่งคลอง เป็นต้น

แนวโน้มในอนาคต เทศบาลฯ จะดำเนินการติดตั้งไฟฟ้าแสงสว่างในถนนและซอยต่างๆ ให้ทั่วถึงและก่อสร้าง/ปรับปรุงสะพาน ติดตั้งป้ายขอย อุปกรณ์จราจร สัญญาณไฟจราจร เพื่อความสะดวกและปลอดภัยในการเดินทางของประชาชน

**ประเด็นหลักการพัฒนาความต้องการ ได้แก่**

##### 1. ความต้องการสถานที่ออกกำลังกาย/สถานที่พักผ่อน

ลักษณะและขอบเขตของปัญหา เนื่องจากในเขตเทศบาลตำบลท่ายางมีสวนสาธารณะซึ่งเป็นแหล่งพักผ่อนหย่อนใจและออกกำลังกายหลักๆ อยู่เพียง 3 แห่ง คือ สวนสุขภาพท่ายางซึ่งจัดเป็นสวนสาธารณะนารีนรมย์จากกรมอนามัย กระทรวงสาธารณสุข และสนามกีฬาเฉลิมพระเกียรติ ตั้งอยู่ หมู่ที่ 1 ตำบลท่ายาง และสวนสุขภาพเขื่อนเพชร หมู่ที่ 6 ตำบลท่าคอย นอกจากนั้นจะมีสนามกีฬา เช่น

สนามบาสเก็ตบอล สนามตะกร้อ ฯลฯ กระจายอยู่ในชุมชนต่างๆ แต่ยังไม่เพียงพอต่อความต้องการของประชาชน และชุมชนต้องการให้มีสถานที่ออกกำลังกาย/สถานที่พักผ่อน นอกจากนี้ชุมชนยังมีความต้องการให้เทศบาลฯ ติดตั้งเครื่องออกกำลังกาย และเครื่องเล่นสำหรับเด็กในชุมชนของตนเอง เพื่อสะดวกในการเดินทาง อันจะทำให้ประชาชน และเยาวชนได้ใช้เวลาว่างให้เป็นประโยชน์ ได้มีสถานที่ออกกำลังกาย มีสุขภาพแข็งแรง และสร้างความสัมพันธ์ที่ดีภายในชุมชน

พื้นที่เป้าหมาย/กลุ่มเป้าหมาย ส่วนใหญ่จะเป็นชุมชนที่อยู่บริเวณรอบนอก เช่น ชุมชน หนองลึก, ชุมชนบ้านท่ากระเทียมพัฒนา, ชุมชนสี่แยกสามัคคี, ชุมชนหมู่ 10 พัฒนา, ชุมชนบ้านท่าคอย, ชุมชนหน้าวัดท่าคอยพัฒนา, ชุมชนสาย 1 พัฒนา, ชุมชนท่าซึก เป็นต้น

แนวโน้มในอนาคต เทศบาลฯ จะก่อสร้างสถานที่ออกกำลังกายและสถานที่พักผ่อนหย่อนใจ ตลอดจนติดตั้งเครื่องออกกำลังกายและเครื่องเล่นสำหรับเด็กในชุมชนต่างๆ ให้เพียงพอต่อความต้องการของประชาชน

## 2. ความต้องการก่อสร้างและปรับปรุงที่ทำการชุมชน

ลักษณะและขอบเขตของปัญหา ด้วยเทศบาลตำบลท่ายาง เริ่มมีการจัดตั้งชุมชนย่อยขึ้น ตั้งแต่ปี พ.ศ. 2545 จนถึงปัจจุบัน มีชุมชนย่อยทั้งหมด 37 ชุมชน หลายชุมชนยังไม่มีที่ทำการชุมชนสำหรับใช้เป็นสถานที่ประชุม และทำกิจกรรมชุมชนร่วมกัน ชุมชนจึงมีความต้องการอาคารเอนกประสงค์ สำหรับทำกิจกรรมชุมชน ในบางชุมชนที่มีศาลาชุมชนอยู่แล้ว ชุมชนมีความต้องการให้ปรับปรุงอาคารเดิมให้ดีขึ้น เช่น การสร้างห้องน้ำ การปรับปรุงศาลาเนื่องจากอาคารเดิมมีสภาพทรุดโทรมและคับแคบ

พื้นที่เป้าหมาย/กลุ่มเป้าหมาย ชุมชนที่ยังไม่มีอาคารที่ทำการชุมชน ได้แก่ ชุมชนมงคลเกษม, ชุมชนหน้าวัดท่าคอยพัฒนา, ชุมชนโค้งตาสุก เป็นต้น ส่วนชุมชนที่ต้องการให้ปรับปรุง/ต่อเติมอาคารที่ทำการชุมชน ได้แก่ ชุมชนสี่แยกสามัคคี, ชุมชนบ้านหนองไข่เต่า – ระหานบอน เป็นต้น

แนวโน้มในอนาคต เทศบาลฯ จะดำเนินการก่อสร้างอาคารที่ทำการชุมชน และปรับปรุงอาคารศาลาชุมชนให้ได้มาตรฐานครอบคลุมทุกชุมชน เพื่อให้ชุมชนได้มีสถานที่ทำกิจกรรมร่วมกัน

## 3. ความต้องการขยายเขตเสียงตามสาย

ลักษณะและขอบเขตของปัญหา เนื่องจากเทศบาลฯ มีพื้นที่กว้างถึง 79 ตารางกิโลเมตร และมีชุมชนมากถึง 37 ชุมชน ประชาชนจึงประสบปัญหาในการรับรู้ข้อมูลข่าวสารของทางราชการยังไม่ทั่วถึง หรือได้รับข่าวสารล่าช้า แต่ในหลายชุมชนแม้จะมีเสียงตามสายหรือหอกระจายข่าวแล้ว แต่ก็ยังไม่ครอบคลุมทั่วถึงทุกครัวเรือน เนื่องจากชุมชนมีพื้นที่กว้างและบ้านเรือนอยู่ห่างไกล ชุมชนจึงมีความต้องการให้ติดตั้งและขยายเขตเสียงตามสายให้ทั่วถึง เพื่อให้ประชาชนได้รับข้อมูลข่าวสารทุกครัวเรือน

พื้นที่เป้าหมาย/กลุ่มเป้าหมาย ชุมชนท่ากระเทียมพัฒนา, ชุมชนไสค่าน, ชุมชนบ้านเขากระจิว, ชุมชนบ้านท่าซึก, ชุมชนบ้านหนองบัว และชุมชนสาย 1

แนวโน้มในอนาคต เทศบาลฯ จะดำเนินการปรับปรุง ขยายเขตเสียงตามสายเพื่อให้ประชาชนได้รับข้อมูลข่าวสารอย่างทั่วถึง

## -ผลการวิเคราะห์ศักยภาพเพื่อประเมินสภาพการพัฒนาในปัจจุบันและโอกาสการพัฒนาในอนาคตของท้องถิ่น

### 1.จุดแข็ง

- มีพื้นที่เหมาะสมกับการเกษตร โดยมีแหล่งน้ำที่สำคัญคือ แม่น้ำเพชรบุรี และคลองชลประทาน 3 สาย
- มีตลาดกลางการเกษตรขนาดใหญ่ ซึ่งเป็นแหล่งซื้อขายแลกเปลี่ยนพืชผลทางการเกษตรที่สำคัญของจังหวัดเพชรบุรี
- เป็นแหล่งเพาะปลูกมะนาวและกล้วยหอมทองที่มีชื่อเสียงของจังหวัดเพชรบุรี และสร้างรายได้ดีแก่เกษตรกร
- มีการรวมกลุ่มของชุมชนอย่างเป็นรูปธรรม
- ประชาชนมีความตื่นตัวในด้านการเมือง และการมีส่วนร่วม
- เป็นแหล่งจำหน่ายอาหารพื้นเมืองแก่นักท่องเที่ยว และมีสินค้าหนึ่งตำบล หนึ่งผลิตภัณฑ์
- ไม่มีอุตสาหกรรมที่เป็นภัยต่อสิ่งแวดล้อม
- เป็นแหล่งจำหน่ายเครื่องมือเครื่องใช้ทางการเกษตรของจังหวัดเพชรบุรี
- เทศบาลฯ มีอาคารสถานที่และเครื่องมือเครื่องใช้มาตรฐานในการรองรับการให้บริการประชาชน
- มีสนามกีฬามาตรฐานขนาดใหญ่ที่มีสถานที่ออกกำลังกายหลากหลายประเภท เช่น สระว่ายน้ำ สนามเทนนิส , ศูนย์ออกกำลังกายและเสริมสร้างสุขภาพ เป็นต้น
- เทศบาลฯ มีระบบเสียงตามสายสำหรับการประชาสัมพันธ์ครบทุกชุมชน ทำให้สามารถเผยแพร่ข้อมูลข่าวสารได้อย่างรวดเร็ว
- เทศบาลฯ มีอาสาสมัครสาธารณสุขที่มีจิตบริการ โดยมี อสม. ครบถ้วนทุกชุมชน

### 2.จุดอ่อน

- ด้านโครงสร้างพื้นฐาน โดยเฉพาะถนนและประปา ยังไม่ครอบคลุมทั่วพื้นที่
- การจัดเก็บขยะมูลฝอยยังไม่ทั่วถึง และเพียงพอต่อความต้องการของประชาชน
- ยังไม่มีระบบการบำบัดน้ำเสียจากครัวเรือนก่อนลงสู่แหล่งน้ำ
- ระบบประปายังมีกำลังการผลิตน้ำประปาไม่เพียงพอในการผลิตน้ำเพื่อการอุปโภคบริโภคอย่างทั่วถึงอย่างทั่วถึง และเพียงพอต่อความต้องการของประชาชน

### 3.โอกาส

- จังหวัดมีนโยบายการส่งเสริมให้เพชรบุรี เป็นแหล่งผลิตอาหาร และการท่องเที่ยวชั้นนำของ ASEAN
- สามารถพัฒนาเป็นแหล่งเกษตรปลอดสารพิษ ,แหล่งท่องเที่ยวเชิงเกษตรได้
- ชุมชนศาลเจ้าท่ายาง มีความร่วมมือกับชุมชนยางหย่อง และภาคส่วนต่างๆ ในการสร้าง “ทำยน้ำข้ามภพ” ตลาดริมน้ำแห่งแรกของจังหวัดเพชรบุรี เพื่อเป็นแหล่งท่องเที่ยวแห่งใหม่ และเพื่อสร้างอาชีพเพิ่มพูนรายได้แก่ประชาชน

### 4.อุปสรรค

- มีพื้นที่ในความรับผิดชอบถึง 79 ตารางกิโลเมตร ทำให้มีงบประมาณยังไม่เพียงพอในการพัฒนาท้องถิ่น
- อยู่ในเขตพื้นที่ที่มีความเสี่ยงในการเกิดอุทกภัย ในช่วงเดือนตุลาคม – พฤศจิกายน
- เกิดภาวะเศรษฐกิจตกต่ำทั่วโลก ทำให้เกิดการว่างงาน และการชะลอตัวของการลงทุน ทำให้การจัดเก็บภาษีทั้งจากรัฐบาลและในท้องถิ่นลดลง รัฐบาลมีการจัดสรรงบประมาณได้น้อยลง



## วิสัยทัศน์(Vision)

“ทำยางเมืองน่าอยู่ พัฒนาสู่ชุมชนเข้มแข็งยั่งยืน”

## พันธกิจ(mission)

1. ทำให้ทำยางน่าอยู่
2. จัดให้มีและบำรุงรักษาทั้งทางบกและทางน้ำ
3. การพัฒนาศักยภาพของคนและชุมชนให้เข้มแข็ง
4. ส่งเสริมคุณภาพชีวิตของประชาชนในทุกด้าน
5. บริหารจัดการและอนุรักษ์ทรัพยากรธรรมชาติ สิ่งแวดล้อม
6. ส่งเสริมการบริหารจัดการที่ดี

## เป้าประสงค์

1. เพื่อจัดบริการโครงสร้างพื้นฐานให้ได้มาตรฐาน
2. เพื่อพัฒนาคนและสังคมในการยกระดับคุณภาพชีวิต
3. เพื่อเสริมสร้างรายได้แก่ประชาชน
4. เพื่ออนุรักษ์ พื้นฟู ทรัพยากรธรรมชาติและสิ่งแวดล้อม
5. เพื่อพัฒนาการบริหารจัดการที่ดีขององค์กร

## จุดมุ่งหมายเพื่อการพัฒนา

1. จัดบริการโครงสร้างพื้นฐานให้ได้มาตรฐานและทั่วถึง
2. ส่งเสริมและพัฒนาชุมชนให้เข้มแข็ง สามารถพึ่งพาตนเองได้
3. ส่งเสริมและพัฒนาการศึกษาของประชาชน
4. ดำเนินการเพื่อให้ประชาชนมีสุขภาพอนามัยที่ดีถ้วนหน้า
5. ดำเนินการให้ประชาชนมีรายได้เพิ่มขึ้น
6. ส่งเสริมให้ประชาชน อนุรักษ์ศิลปวัฒนธรรม และประเพณีให้คงอยู่สืบไป
7. ส่งเสริมการบริหารจัดการ และอนุรักษ์ทรัพยากรธรรมชาติ สิ่งแวดล้อม
8. พัฒนาประสิทธิภาพการบริหารงานองค์กรให้สะดวก รวดเร็ว ทั่วถึง และเป็นธรรม

## ยุทธศาสตร์การพัฒนาและแนวทางการพัฒนา

### 1. ยุทธศาสตร์การพัฒนาด้านโครงสร้างพื้นฐาน

#### แนวทางการพัฒนา

- 1.1 พัฒนา ปรับปรุง/บำรุงรักษา ถนน สะพาน ทางเท้า ท่อระบายน้ำ และไฟฟ้าให้ทั่วถึง พร้อมไฟฟ้าสาธารณะ ฯลฯ
- 1.2 พัฒนาแหล่งน้ำ และระบบประปา
- 1.3 พัฒนาระบบจราจรและจัดทำผังเมือง

## **2. ยุทธศาสตร์การพัฒนาด้าน สังคม และคุณภาพชีวิต**

### แนวทางการพัฒนา

- 2.1 ส่งเสริมและพัฒนาศักยภาพชุมชน
- 2.2 พัฒนาการศึกษ
- 2.3 ส่งเสริมสุขภาพอนามัย และป้องกันแก้ไขปัญหายาเสพติด
- 2.4 ส่งเสริมกีฬาและนันทนาการ
- 2.5 ส่งเสริมสวัสดิการสังคม
- 2.6 รักษาความสงบเรียบร้อยของประชาชน
- 2.7 ส่งเสริมและอนุรักษ์ ศิลปวัฒนธรรม ประเพณี

## **3. ยุทธศาสตร์การพัฒนาด้านเศรษฐกิจ**

### แนวทางการพัฒนา

- 3.1 พัฒนาการท่องเที่ยวและส่งเสริมอาชีพแก่ประชาชน
- 3.2 ส่งเสริมการเกษตร

## **4. ยุทธศาสตร์การพัฒนาด้านการบริหารการจัดการ และการอนุรักษ์ทรัพยากรธรรมชาติและสิ่งแวดล้อม**

### แนวทางการพัฒนา

- 4.1 การบริหารจัดการทรัพยากรธรรมชาติและสิ่งแวดล้อม
- 4.2 อนุรักษ์ทรัพยากรธรรมชาติและสิ่งแวดล้อม
- 4.3 พัฒนาภูมิทัศน์และสิ่งแวดล้อมเมือง

## **5. ยุทธศาสตร์การพัฒนาด้านการบริหารจัดการที่ดี**

### แนวทางการพัฒนา

- 5.1 พัฒนาบุคลากร
- 5.2 ปรับปรุงและพัฒนาเครื่องมือเครื่องใช้ และสถานที่
- 5.3 พัฒนาการบริหารจัดการที่ดีขององค์กร



### 3.3 ความเชื่อมโยงยุทธศาสตร์การพัฒนาจังหวัดกับยุทธศาสตร์การพัฒนาของเทศบาลตำบลท่ามาย พ.ศ.2559-2563

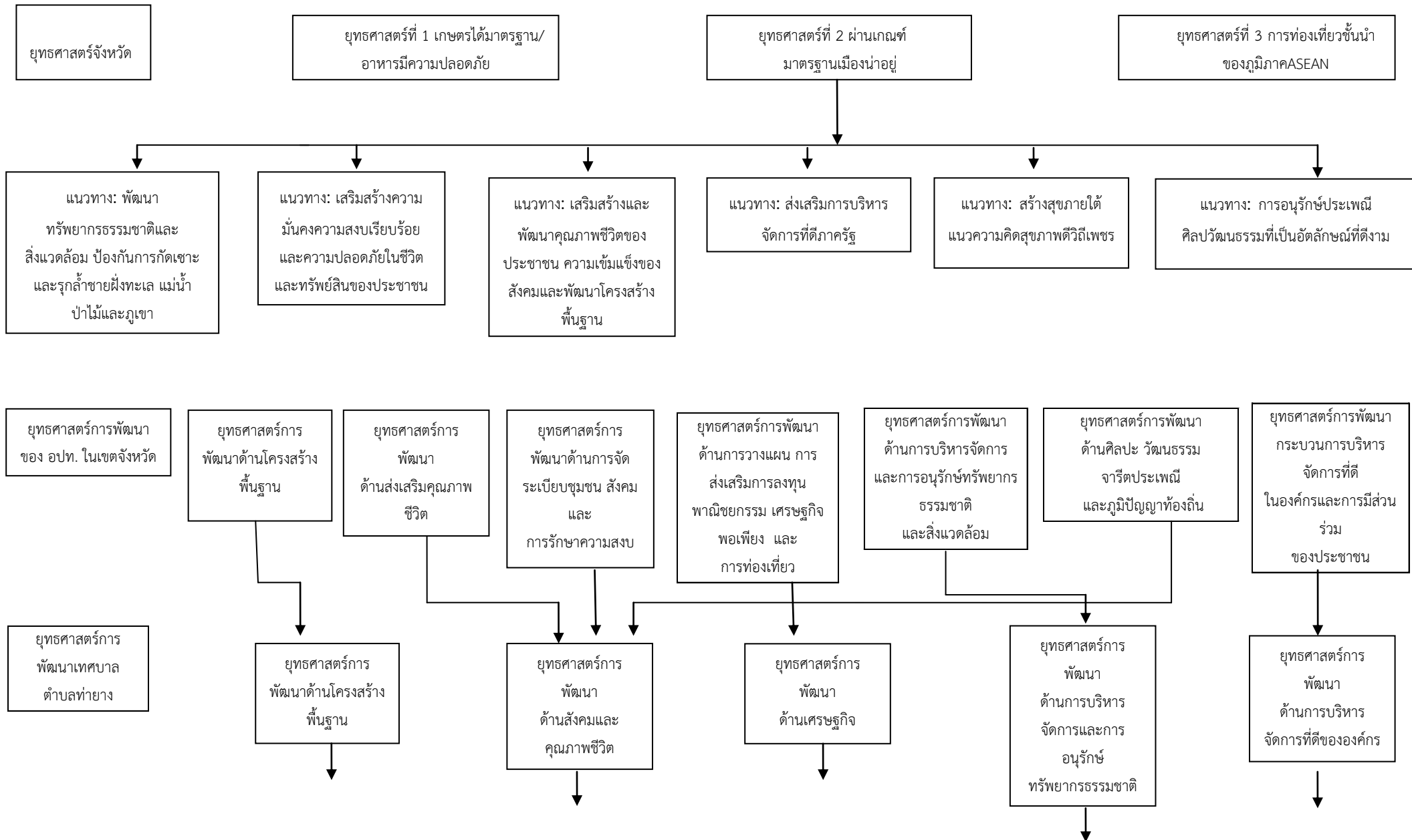

แนวทางการ

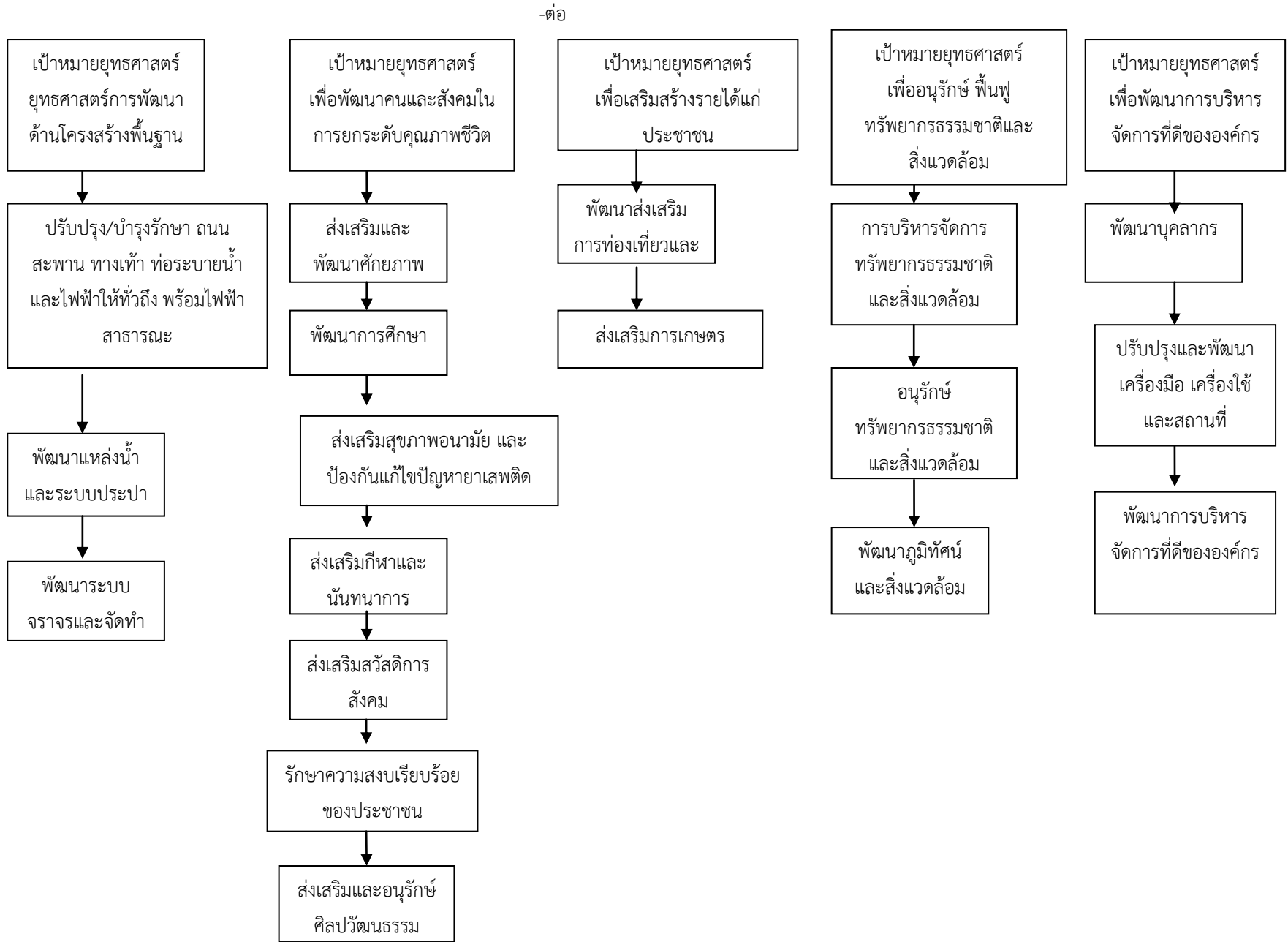

ผลผลิต/  
โครงการ

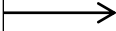

**โครงการ/กิจกรรม ยุทธศาสตร์ที่ 1**  
**\*ปรับปรุง/บำรุงรักษา ถนน สะพาน ทางเท้า ท่อระบายน้ำ  
และไฟฟ้าทั่วถึง พร้อมไฟฟ้าสาธารณะ ฯลฯ**

- โครงการก่อสร้างถนน คสล./แอสฟัลท์ติกคอนกรีต

**\*พัฒนาแหล่งน้ำและระบบประปา**

- โครงการก่อสร้างคูส่งน้ำเพื่อการเกษตร/ระบบประปา/ขยายเขตจำหน่าย  
ประปา

**\*พัฒนาระบบจราจร และจัดทำผังเมือง**

- โครงการอบรมให้ความรู้ด้านกฎหมายจราจรแก่ประชาชน

ผลผลิต/  
โครงการ



**โครงการ/กิจกรรม ยุทธศาสตร์ที่ 2**  
**\*ส่งเสริมและพัฒนาศักยภาพชุมชน**

- โครงการชุมชนน่าอยู่
- โครงการสายใยรักครอบครัวอบอุ่น

**\*พัฒนาการศึกษา**

- โครงการศึกษาแหล่งเรียนรู้นอกสถานที่สำหรับศูนย์พัฒนาเด็กเล็ก
- โครงการอาหารกลางวันสำหรับศูนย์พัฒนาเด็กเล็ก
- โครงการจัดงานวันเด็กสานสัมพันธ์สายใยครอบครัว
- โครงการอบรมครูผู้ดูแลเด็กเล็กและทัศนศึกษาดูงาน
- โครงการเพิ่มประสิทธิภาพคณะกรรมการศูนย์พัฒนาเด็กเล็ก
- โครงการสานสัมพันธ์วันปิดภาคศูนย์พัฒนาเด็กเล็ก

**\*ส่งเสริมสุขภาพอนามัย และป้องกันแก้ไขปัญหายาเสพติด**

- โครงการตรวจสอบพัฒนาร้านอาหารแผงลอยและตลาดสดให้อยู่ในเกณฑ์  
มาตรฐาน(ทำยางพืดแפר්)
- โครงการพัฒนาศักยภาพด้านสาธารณสุข โดยกลุ่มผู้ประกอบการค้า
- โครงการแม่ลูกปลอดภัยใส่ใจสุขภาพ(อนามัยแม่และเด็ก)
- โครงการพัฒนาระบบสาธารณสุขมูลฐานสำหรับผู้ด้อยโอกาสและการ  
พัฒนาศักยภาพของ อสม. ในชุมชน
- โครงการคุ้มครองผู้บริโภค(เครื่องสำอางและยา)
- โครงการให้ความรู้เรื่องเพศศึกษาและเอดส์
- โครงการพัฒนาศักยภาพด้านสาธารณสุข(อบรมกลุ่มเสี่ยง)
- โครงการรณรงค์เพื่อป้องกันยาเสพติด

ผลผลิต/  
โครงการ



## โครงการ/กิจกรรม ยุทธศาสตร์ที่ 2 (ต่อ)

### \*ส่งเสริมกีฬาและนันทนาการ

- โครงการแข่งขันกีฬาเทศบาลสัมพันธ์
- โครงการแข่งขันกีฬามหกรรมกีฬาท้องถิ่นแห่งประเทศไทย
- โครงการฝึกทักษะภาคฤดูร้อน
- โครงการกีฬาระหว่างหน่วยงาน
- โครงการส่งเสริมกีฬาและนันทนาการ
- โครงการว่ายน้ำเป็นเล่นน้ำปลอดภัย

### \*ส่งเสริมสวัสดิการสังคม

- โครงการให้การสงเคราะห์ประชาชนที่ด้อยโอกาสในชุมชน
- โครงการเบี้ยยังชีพผู้สูงอายุ

### \*รักษาความสงบเรียบร้อยของประชาชน

- โครงการติดตั้งระบบกล้องวงจรปิดในชุมชนเขตเทศบาล
- โครงการติดตั้งระบบป้มน้ำ

### \*ส่งเสริมและอนุรักษ์ ศิลปวัฒนธรรมประเพณี

- โครงการจัดงานวันขึ้นปีใหม่
- โครงการวันเด็กแห่งชาติ
- โครงการแห่เทียนเข้าพรรษา
- โครงการอนุรักษ์ประเพณีศิลปวัฒนธรรมและประเพณีชุมชน
- โครงการจัดงานประเพณีไทยเชื้อสายจีน
- โครงการจัดงานประเพณีลอยกระทง
- โครงการทำบุญตักบาตรเนื่องในวันสำคัญทางศาสนา
- โครงการสลากภัตรวัดหนองแวม
- โครงการส่งเสริมฟื้นฟูถ่ายทอดประเพณีแห่เรือบก
- โครงการอนุรักษ์การแสดงหุ่นกระบอก
- โครงการส่งเสริมเยาวชนรักษาศิล 5
- โครงการอนุรักษ์ดนตรีไทย
- โครงการทำางดีจัง
- โครงการจัดงานวันสงกรานต์

ผลผลิต/  
โครงการ



ผลผลิต/  
โครงการ



**โครงการ/กิจกรรม ยุทธศาสตร์ที่ 3**  
**\*ส่งเสริมการท่องเที่ยวและพัฒนาอาชีพแก่ประชาชน**  
-โครงการอบรมอาชีพแก่ประชาชน  
**\*ส่งเสริมการเกษตร**  
-โครงการทำน้ำสกัดชีวภาพ  
-โครงการศึกษาดูงานด้านเกษตรกรรมของคณะกรรมการชุมชน  
-โครงการจัดอบรมการปลูกพืชพลังงาน

ผลผลิต/  
โครงการ



**โครงการ/กิจกรรม ยุทธศาสตร์ที่ 4**  
**\*การบริหารจัดการทรัพยากรธรรมชาติและสิ่งแวดล้อม**  
-โครงการก่อสร้างระบบรวบรวมและบำบัดน้ำเสีย หมู่ที่ 5 ต.ท่ายาง  
**\*อนุรักษ์ธรรมชาติและสิ่งแวดล้อม**  
-โครงการสืบสานอนุรักษ์แม่น้ำเพชรบุรี  
-โครงการเยาวชนสัมพันธ์เพื่ออนุรักษ์ทรัพยากรธรรมชาติและสิ่งแวดล้อม  
**\*พัฒนาภูมิทัศน์ และสิ่งแวดล้อมเมือง**  
-โครงการรวมพลังกวาดบ้านกวาดเมือง Big Cleaning Day

ผลผลิต/  
โครงการ

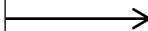

**โครงการ/กิจกรรม ยุทธศาสตร์ที่ 5**  
**\*การพัฒนาบุคลากร**  
-โครงการตรวจสุขภาพลูกจ้าง พนักงานจ้าง กองสาธารณสุขและสิ่งแวดล้อม เพื่อประเมินความเสี่ยงของโรคที่เกิดจากการทำงาน  
-โครงการพัฒนาบุคลากรมาตรฐานสากลอาเซียน  
-โครงการอบรมสัมมนาและทัศนศึกษาดูงานคณะผู้บริหาร สมาชิกสภาเทศบาล พนักงานเทศบาล และพนักงานจ้าง  
**\*ปรับปรุงและพัฒนาเครื่องมือ เครื่องใช้ และสถานที่**  
-โครงการจัดหาเครื่องมือเครื่องใช้อุปกรณ์ประจำกอง  
-โครงการปรับปรุงโรงฆ่าสัตว์  
**\*พัฒนาการบริหารจัดการที่ดีขององค์กร**  
-โครงการจัดทำสื่อประชาสัมพันธ์  
-โครงการขยายเขตเสียงตามสายชุมชน







### 3.4 แผนที่ยุทธศาสตร์ของเทศบาลตำบลท่ามายาง

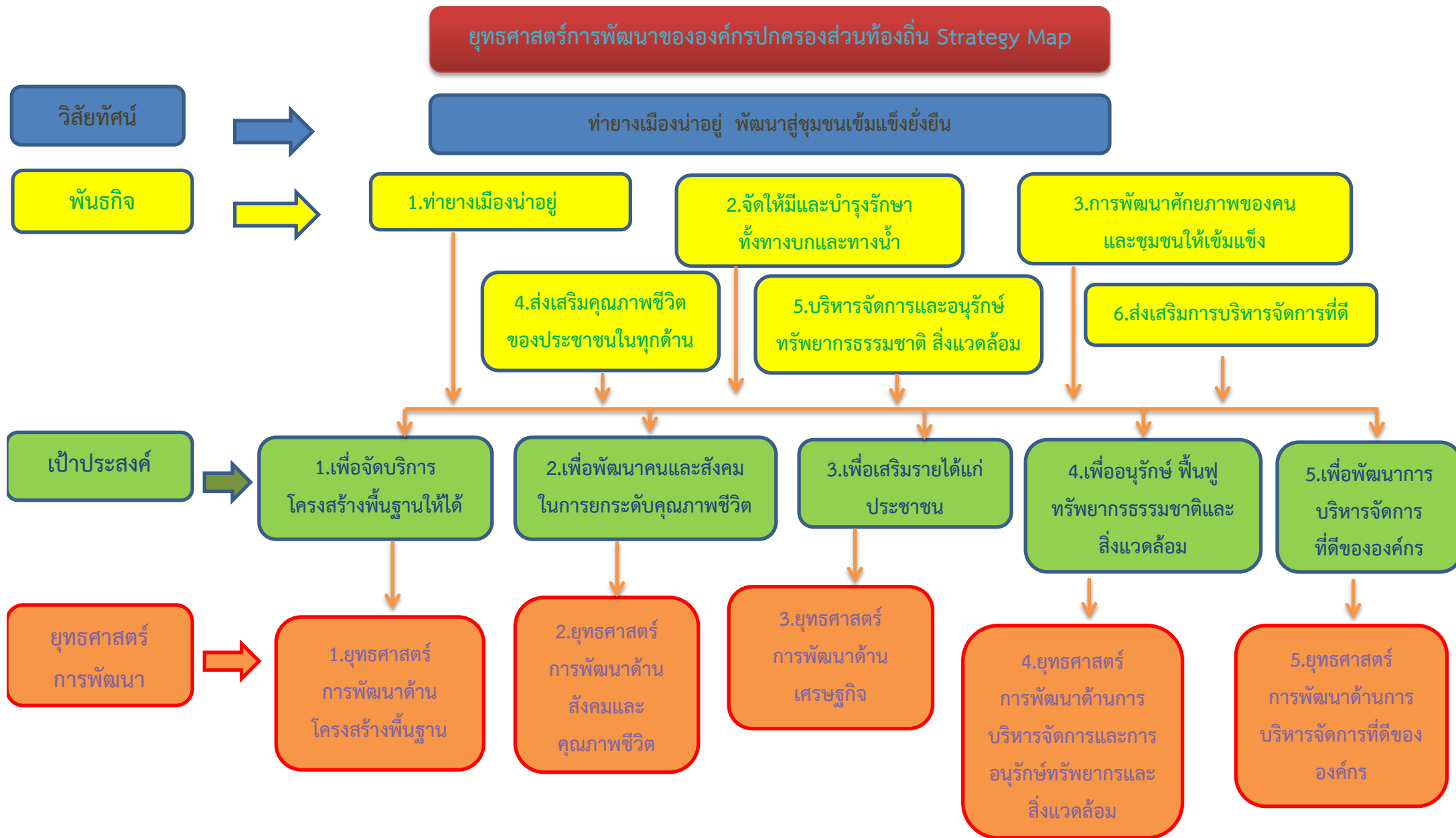



## บทที่ 4

### รายละเอียดแผนยุทธศาสตร์การพัฒนา ของเทศบาลตำบลท่ายาง (พ.ศ.2559-2563)

#### ประเด็นยุทธศาสตร์

#### ยุทธศาสตร์การพัฒนาด้านโครงสร้างพื้นฐาน

- พันธกิจ ทำให้ท่ายางน่าอยู่
- เป้าประสงค์ เพื่อจัดบริการโครงสร้างพื้นฐานให้ได้มาตรฐาน

#### ตัวชี้วัดระดับเป้าประสงค์

จำนวนเส้นทางคมนาคมและระบบสาธารณูปโภคได้มาตรฐานเพิ่มขึ้น

- กลยุทธ์/แนวทางการพัฒนา และตัวชี้วัดระดับกลยุทธ์

กลยุทธ์/แนวทางการพัฒนา	ตัวชี้วัดระดับกลยุทธ์
1. ปรับปรุง/บำรุงรักษา ถนน สะพาน ทางเท้า ท่อระบายน้ำ และไฟฟ้าทั่วถึง พร้อมไฟฟ้าสาธารณะ ฯลฯ	จำนวนถนนที่ได้รับการปรับปรุง/ก่อสร้างให้ได้มาตรฐาน
2. พัฒนาแหล่งน้ำและระบบประปา	-จำนวนการขยายพื้นที่ให้บริการน้ำประปาเพิ่มขึ้น -จำนวนคูส่งน้ำเพื่อการเกษตรที่ได้รับการปรับปรุง/ก่อสร้างเพิ่มขึ้น
3. พัฒนาระบบจราจร และจัดทำผังเมือง	จำนวนประชาชนที่ได้รับการอบรมและได้รับใบอนุญาตขับขี่รถจักรยานยนต์

- หน่วยงานรับผิดชอบหลัก

กองช่าง กองการประปา และสำนักปลัดเทศบาล

- ความเชื่อมโยง

ยุทธศาสตร์จังหวัด : ยุทธศาสตร์ที่ 2 ผ่านเกณฑ์มาตรฐานเมืองน่าอยู่

#### หมายเหตุ

\*ปรับปรุง/บำรุงรักษา ถนน สะพาน ทางเท้า ท่อระบายน้ำ และไฟฟ้าทั่วถึง พร้อมไฟฟ้าสาธารณะ ฯลฯ

-โครงการก่อสร้างถนน คสล./แอสฟัลท์ติกคอนกรีต

\*พัฒนาแหล่งน้ำและระบบประปา

-โครงการก่อสร้างคูส่งน้ำเพื่อการเกษตร/ระบบประปา/ขยายเขตจำหน่ายประปา

\*พัฒนาระบบจราจร และจัดทำผังเมือง

-โครงการอบรมให้ความรู้ด้านกฎหมายจราจรแก่ประชาชน

## ยุทธศาสตร์การพัฒนาด้านสังคม คุณภาพชีวิต

- พันธกิจ                   ทำให้ทำയാงน่าอยู่
- เป้าประสงค์               เพื่อพัฒนาคนและสังคมในการยกระดับคุณภาพชีวิต

### ตัวชี้วัดระดับเป้าประสงค์

จำนวนโครงการ/กิจกรรมที่ได้รับการส่งเสริมพัฒนาชุมชน

- กลยุทธ์/แนวทางการพัฒนา และตัวชี้วัดระดับกลยุทธ์

กลยุทธ์/แนวทางการพัฒนา	ตัวชี้วัดระดับกลยุทธ์
1. ส่งเสริมและพัฒนาศักยภาพชุมชน	จำนวนโครงการ/กิจกรรม ที่ส่งเสริมพัฒนาชุมชน
2. พัฒนาการศึกษ	จำนวนโครงการ/กิจกรรม ส่งเสริมพัฒนาศูนย์พัฒนาเด็กเล็ก
3. ส่งเสริมสุขภาพอนามัย และป้องกันแก้ไขปัญหาเสพติด	-จำนวนกลุ่มที่ได้รับการส่งเสริมสุขภาพอนามัย -จำนวนเด็กและเยาวชนได้รับความรู้ด้านยาเสพติด
4. ส่งเสริมกีฬาและนันทนาการ	จำนวนครั้งที่จัดกิจกรรมส่งเสริมกีฬาและนันทนาการ
5. ส่งเสริมสวัสดิการสังคม	จำนวนกลุ่มที่ได้รับสิทธิสวัสดิการสังคม
6. รักษาความสงบเรียบร้อยของประชาชน	จำนวนโครงการ/กิจกรรมที่ส่งเสริมการรักษาความสงบเรียบร้อยของประชาชน
7. ส่งเสริมและอนุรักษ์ ศิลปวัฒนธรรมประเพณี	จำนวนโครงการ/กิจกรรมที่ส่งเสริมและอนุรักษ์ ศิลปวัฒนธรรมประเพณี

- หน่วยงานรับผิดชอบหลัก

กองสวัสดิการสังคม กองช่าง กองการศึกษา กองสาธารณสุขและสิ่งแวดล้อม และสำนักปลัดเทศบาล

- ความเชื่อมโยง

ยุทธศาสตร์จังหวัด : ยุทธศาสตร์ที่ 2 ผ่านเกณฑ์มาตรฐานเมือ่งน่าอยู่

#### หมายเหตุ

#### \*ส่งเสริมและพัฒนาศักยภาพชุมชน

- โครงการชุมชนน่าอยู่
- โครงการสายใยรักครอบครัวอบอุ่น

### **\*พัฒนาการศึกษา**

- โครงการศึกษาแหล่งเรียนรู้นอกสถานที่สำหรับศูนย์พัฒนาเด็กเล็ก
- โครงการอาหารกลางวันสำหรับศูนย์พัฒนาเด็กเล็ก
- โครงการจัดงานวันเด็กสานสัมพันธ์สายใยครอบครัว
- โครงการอบรมครูผู้ดูแลเด็กเล็กและทัศนศึกษาดูงาน
- โครงการเพิ่มประสิทธิภาพคณะกรรมการศูนย์พัฒนาเด็กเล็ก
- โครงการสานสัมพันธ์วันปิดภาคศูนย์พัฒนาเด็กเล็ก

### **\*ส่งเสริมสุขภาพอนามัย และป้องกันแก้ไขปัญหาสุขภาพ**

- โครงการตรวจสอบพัฒนาร้านอาหารแผงลอยและตลาดสดให้อยู่ในเกณฑ์มาตรฐาน (ทำยางพืดแפר්)
- โครงการพัฒนาศักยภาพด้านสาธารณสุข โดยกลุ่มผู้ประกอบการค้า
- โครงการแม่ลูกปลอดภัยใส่ใจสุขภาพ(อนามัยแม่และเด็ก)
- โครงการพัฒนาระบบสาธารณสุขมูลฐานสำหรับผู้ด้อยโอกาสและการพัฒนาศักยภาพของ อสม. ในชุมชน
- โครงการคุ้มครองผู้บริโภค(เครื่องสำอางและยา)
- โครงการให้ความรู้เรื่องเพศศึกษาและเอดส์
- โครงการพัฒนาศักยภาพด้านสาธารณสุข(อบรมกลุ่มเสียง)
- โครงการรณรงค์เพื่อป้องกันยาเสพติด

### **\*ส่งเสริมกีฬาและนันทนาการ**

- โครงการแข่งขันกีฬาเทศบาลสัมพันธ์
- โครงการแข่งขันกีฬามหกรรมกีฬาท้องถิ่นแห่งประเทศไทย
- โครงการฝึกทักษะภาคฤดูร้อน
- โครงการกีฬาระหว่างหน่วยงาน
- โครงการส่งเสริมกีฬาและนันทนาการ
- โครงการว่ายน้ำเป็นเล่นน้ำปลอดภัย

### **\*ส่งเสริมสวัสดิการสังคม**

- โครงการให้การสงเคราะห์ประชาชนที่ด้อยโอกาสในชุมชน
- โครงการเบี้ยยังชีพผู้ป่วยเอดส์

### **\*รักษาความสงบเรียบร้อยของประชาชน**

- โครงการติดตั้งระบบกล้องวงจรปิดในชุมชนเขตเทศบาล
- โครงการติดตั้งระบบป้มน้ำ ชุมชนบ้านท่ากระเทียม

**\*ส่งเสริมและอนุรักษ์ ศิลปวัฒนธรรมประเพณี**

- โครงการจัดงานวันขึ้นปีใหม่
- โครงการวันเด็กแห่งชาติ
- โครงการแห่เทียนเข้าพรรษา
- โครงการอนุรักษ์ประเพณีศิลปวัฒนธรรมและประเพณีชุมชน
- โครงการจัดงานประเพณีไทยเชื้อสายจีน
- โครงการจัดงานประเพณีลอยกระทง
- โครงการทำบุญตักบาตรเนื่องในวันสำคัญทางศาสนา
- โครงการสลากพัตรวัดหนองแวม
- โครงการส่งเสริมฟื้นฟูถ่ายทอดประเพณีแห่เรือบก
- โครงการอนุรักษ์การแสดงหุ่นกระบอก
- โครงการส่งเสริมเยาวชนรักษาศิล 5
- โครงการอนุรักษ์ดนตรีไทย
- โครงการทำางดีจัง
- โครงการจัดงานวันสงกรานต์



## ยุทธศาสตร์การพัฒนาด้านเศรษฐกิจ

- พันธกิจ                   ทำให้ทำയാงน่าอยู่
- เป้าประสงค์               เพื่อเสริมสร้างรายได้แก่ประชาชน

### ตัวชี้วัดระดับเป้าประสงค์

จำนวนกิจกรรมเพื่อการส่งเสริมรายได้แก่ประชาชน

- กลยุทธ์/แนวทางการพัฒนา และตัวชี้วัดระดับกลยุทธ์

กลยุทธ์/แนวทางการพัฒนา	ตัวชี้วัดระดับกลยุทธ์
1. ส่งเสริมการท่องเที่ยวและพัฒนาอาชีพแก่ประชาชน	จำนวนกิจกรรมเพื่อการส่งเสริมอาชีพ
2. ส่งเสริมการเกษตร	จำนวนกิจกรรมเพื่อการส่งเสริมเกษตร

- **หน่วยงานรับผิดชอบหลัก**

กองสวัสดิการสังคม

- **ความเชื่อมโยง**

ยุทธศาสตร์จังหวัด : ยุทธศาสตร์ที่ 2 ผ่านเกณฑ์มาตรฐานเมืองน่าอยู่

### หมายเหตุ

**\*ส่งเสริมการท่องเที่ยวและพัฒนาอาชีพแก่ประชาชน**

-โครงการอบรมอาชีพแก่ประชาชน

**\*ส่งเสริมการเกษตร**

-โครงการทำน้ำสกัดชีวภาพ

-โครงการศึกษาดูงานด้านเกษตรกรรมของคณะกรรมการชุมชน

-โครงการจัดอบรมการปลูกพืชพลังงาน

## ยุทธศาสตร์การพัฒนาด้านการบริหารจัดการ และการอนุรักษ์ทรัพยากรธรรมชาติและสิ่งแวดล้อม

- พันธกิจ                   ทำให้หายางน้ำอยู่
- เป้าประสงค์               บริหารจัดการและอนุรักษ์ทรัพยากรธรรมชาติและสิ่งแวดล้อม

### ตัวชี้วัดระดับเป้าประสงค์

จำนวนประชาชนที่มีส่วนร่วมในกิจกรรมอนุรักษ์ทรัพยากรธรรมชาติและสิ่งแวดล้อม

- กลยุทธ์/แนวทางการพัฒนา และตัวชี้วัดระดับกลยุทธ์

กลยุทธ์/แนวทางการพัฒนา	ตัวชี้วัดระดับกลยุทธ์
1. การบริหารจัดการทรัพยากรธรรมชาติและสิ่งแวดล้อม	จำนวนกิจกรรม/โครงการส่งเสริมการบริหารจัดการทรัพยากรธรรมชาติและสิ่งแวดล้อม
2. อนุรักษ์ธรรมชาติและสิ่งแวดล้อม	จำนวนประชาชนที่มีส่วนร่วมการอนุรักษ์ธรรมชาติและสิ่งแวดล้อม
3. พัฒนาภูมิทัศน์ และสิ่งแวดล้อมเมือง	จำนวนครั้งที่ประชาชนมีส่วนร่วมกิจกรรม

- **หน่วยงานรับผิดชอบหลัก**

กองช่าง กองการศึกษา และกองสาธารณสุขและสิ่งแวดล้อม

- **ความเชื่อมโยง**

ยุทธศาสตร์จังหวัด : ยุทธศาสตร์ที่ 2 ผ่านเกณฑ์มาตรฐานเมืองน่าอยู่

### หมายเหตุ

#### \*การบริหารจัดการทรัพยากรธรรมชาติและสิ่งแวดล้อม

-โครงการก่อสร้างระบบรวบรวมและบำบัดน้ำเสีย หมู่ที่ 5 ต.ท่ายาง

#### \*อนุรักษ์ธรรมชาติและสิ่งแวดล้อม

-โครงการสืบสานอนุรักษ์แม่น้ำเพชรบุรี

-โครงการเยาวชนสัมพันธ์เพื่ออนุรักษ์ทรัพยากรธรรมชาติและสิ่งแวดล้อม

#### \*พัฒนาภูมิทัศน์ และสิ่งแวดล้อมเมือง

-โครงการรวมพลังกวาดบ้านกวาดเมือง Big Cleaning Day

## ยุทธศาสตร์การพัฒนาด้านการบริหารจัดการที่ดีขององค์กร

- พันธกิจ                   ทำให้ทำอย่างน้อย
- เป้าประสงค์               เพื่อพัฒนาการบริหารจัดการที่ดีขององค์กร

### ตัวชี้วัดระดับเป้าประสงค์

จำนวนครั้ง/บุคลากรที่ได้รับการพัฒนา

- กลยุทธ์/แนวทางการพัฒนา และตัวชี้วัดระดับกลยุทธ์

กลยุทธ์/แนวทางการพัฒนา	ตัวชี้วัดระดับกลยุทธ์
1. การพัฒนาบุคลากร	จำนวนบุคลากรที่ได้รับการพัฒนา
2. ปรับปรุงและพัฒนาเครื่องมือ เครื่องใช้ และสถานที่	จำนวนครั้งในการจัดหา
3. พัฒนาการบริหารจัดการที่ดีขององค์กร	จำนวนช่องทางในการเผยแพร่ข้อมูลข่าวสาร แก่ประชาชน(นสพ./เว็บไซต์/เสียงตามสาย 37 ชุมชน)

- **หน่วยงานรับผิดชอบหลัก**

กองคลัง กองสาธารณสุขและสิ่งแวดล้อม กองช่าง กองการศึกษา กองวิชาการและแผนงาน  
กองสวัสดิการสังคม และสำนักปลัดเทศบาล

- **ความเชื่อมโยง**

ยุทธศาสตร์จังหวัด : ยุทธศาสตร์ที่ 2 ผ่านเกณฑ์มาตรฐานเมืองน่าอยู่

### หมายเหตุ

#### \*การพัฒนาบุคลากร

- โครงการตรวจสุขภาพลูกจ้าง พนักงานจ้าง กองสาธารณสุขและสิ่งแวดล้อม เพื่อประเมินความเสี่ยงของโรคที่เกิดจากการทำงาน
- โครงการพัฒนาบุคลากรมาตรฐานสากลอาเซียน
- โครงการอบรมสัมมนาและทัศนศึกษาดูงานคณะผู้บริหาร สมาชิกสภาเทศบาล พนักงานเทศบาล และพนักงานจ้าง

#### \*ปรับปรุงและพัฒนาเครื่องมือ เครื่องใช้ และสถานที่

- โครงการจัดหาเครื่องมือเครื่องใช้อุปกรณ์ประจำกอง
- โครงการปรับปรุงโรงฆ่าสัตว์

#### \*พัฒนาการบริหารจัดการที่ดีขององค์กร

- โครงการจัดทำสื่อประชาสัมพันธ์
- โครงการขยายเขตเสียงตามสายชุมชน





รายละเอียดแผนยุทธศาสตร์เทศบาลตำบลท่ามาย

ความเชื่อมโยงกับ ยุทธศาสตร์ จังหวัด	ยุทธศาสตร์อปท.ใน เขตจังหวัด	ยุทธศาสตร์ อปท.	เป้าประสงค์ ตามพันธกิจ	ตัวชี้วัดระดับ เป้าประสงค์ (ตัวชี้วัดรวม)	ค่าเป้าหมาย					กลยุทธ์/ แนวทางการพัฒนา	ตัวชี้วัด ระดับ กลยุทธ์	ความก้าว หน้าของ เป้าหมาย	โครงการ/ กิจกรรม	หน่วย รับผิดชอบ	หน่วย สนับสนุน
					59	60	61	62	63						
ยุทธศาสตร์ที่ 2 ผ่านเกณฑ์ มาตรฐานเมือง น่าอยู่	ยุทธศาสตร์ที่ 1 ด้านโครงสร้าง พื้นฐาน	ยุทธศาสตร์ที่ 1 ด้านโครงสร้าง พื้นฐาน	เพื่อจัดบริการ โครงสร้างพื้นฐาน ให้ได้มาตรฐาน	จำนวนเส้นทาง คมนาคมและ ระบบ สาธารณูปโภค ได้มาตรฐาน เพิ่มขึ้น	10	20	30	40	50	ปรับปรุง/บำรุงรักษา ถนน สะพาน ทางเท้า ท่อระบายน้ำ และ ไฟฟ้าทั่วถึง พร้อม ไฟฟ้าสาธารณะ ฯลฯ	จำนวนถนนที่ ได้รับการ ปรับปรุง/ ก่อสร้าง ให้ได้ มาตรฐาน	เส้นทาง คมนาคม เพิ่มขึ้น ทุกปี	-โครงการ ก่อสร้างถนน คสล./แอสฟัลท์ ติก คอนกรีต	กองช่าง	-
					5	10	15	20	30	พัฒนาแหล่งน้ำและ ระบบประปา	-จำนวนการ ขยายพื้นที่ ให้บริการ น้ำประปา เพิ่มขึ้น -จำนวนคูส่ง น้ำเพื่อ การเกษตรที่ ได้รับการ ปรับปรุง/ ก่อสร้าง เพิ่มขึ้น	การขยาย พื้นที่ ให้บริการ น้ำประปา เพิ่มขึ้น ทุกปี	-โครงการ ก่อสร้างคูส่งน้ำ เพื่อการเกษตร/ ระบบประปา/ ขยายเขต จำหน่ายประปา	กองช่าง และ กองการ ประปา	-

ความเชื่อมโยงกับยุทธศาสตร์จังหวัด	ยุทธศาสตร์อปท.ในเขตจังหวัด	ยุทธศาสตร์อปท.	เป้าประสงค์ตามพันธกิจ	ตัวชี้วัดระดับเป้าประสงค์ (ตัวชี้วัดรวม)	ค่าเป้าหมาย					กลยุทธ์/แนวทางการพัฒนา	ตัวชี้วัดระดับกลยุทธ์	ความก้าวหน้าของเป้าหมาย	โครงการ/กิจกรรม	หน่วยรับผิดชอบ	หน่วยสนับสนุน
					59	60	61	62	63						
ยุทธศาสตร์ที่ 2 ผ่านเกณฑ์มาตรฐานเมืองน่าอยู่	ยุทธศาสตร์ที่ 1 ด้านโครงสร้างพื้นฐาน	ยุทธศาสตร์ที่ 1 ด้านโครงสร้างพื้นฐาน	เพื่อจัดบริการโครงสร้างพื้นฐานให้ได้มาตรฐาน	จำนวนเส้นทางคมนาคมและระบบสาธารณูปโภคได้มาตรฐานเพิ่มขึ้น	100	200	300	400	500	พัฒนาระบบจราจร และจัดทำผังเมือง	จำนวนประชาชนที่ได้รับการอบรมและได้รับใบอนุญาตขับขี่รถจักรยานยนต์	ปีละ 100 คน	-โครงการอบรมให้ความรู้ด้านกฎหมายจราจรแก่ประชาชน	สำนักปลัด	-
ยุทธศาสตร์ที่ 2 ผ่านเกณฑ์มาตรฐานเมืองน่าอยู่	ยุทธศาสตร์ที่ 2 การพัฒนาด้านการส่งเสริมคุณภาพชีวิต	ยุทธศาสตร์ที่ 2 การพัฒนาด้านสังคมและคุณภาพชีวิต	เพื่อพัฒนาคนและสังคมในการยกระดับคุณภาพชีวิต	จำนวนโครงการ/กิจกรรมที่ได้รับการส่งเสริมพัฒนาชุมชน	1	2	3	4	5	ส่งเสริมและพัฒนาศักยภาพชุมชน	จำนวนโครงการ/กิจกรรม ที่ส่งเสริมพัฒนาชุมชน	ปีละ 1 ครั้ง	-โครงการชุมชนน่าอยู่ -โครงการสายใยรักครอบครัว	กองสวัสดิการสังคม	-
					1	2	3	4	5	พัฒนาการศึกษา	จำนวนโครงการ/กิจกรรม ส่งเสริมพัฒนาศูนย์พัฒนาเด็กเล็ก	ปีละ 1 ครั้ง	-โครงการศึกษาแหล่งเรียนรู้นอกสถานที่สำหรับศูนย์พัฒนาเด็กเล็ก -โครงการอาหารกลางวันสำหรับศูนย์พัฒนาเด็กเล็ก	กองการศึกษา	-

ความเชื่อมโยง กับยุทธศาสตร์ จังหวัด	ยุทธศาสตร์ อปท.ในเขต จังหวัด	ยุทธศาสตร์ อปท.	เป้าประสงค์ ตามพันธกิจ	ตัวชี้วัดระดับ เป้าประสงค์ (ตัวชี้วัดรวม)	ค่าเป้าหมาย					กลยุทธ์/ แนวทางการพัฒนา	ตัวชี้วัด ระดับ กลยุทธ์	ความก้าว หน้าของ เป้าหมาย	โครงการ/กิจกรรม	หน่วย รับผิดชอบ	หน่วย สนับสนุน
					59	60	61	62	63						
ยุทธศาสตร์ที่ 2 ผ่านเกณฑ์ มาตรฐานเมือง น่าอยู่	ยุทธศาสตร์ที่ 2 การพัฒนาด้าน การส่งเสริม คุณภาพชีวิต	ยุทธศาสตร์ที่ 2 การพัฒนาด้าน สังคมและ คุณภาพชีวิต	เพื่อพัฒนา คนและสังคม ในการ ยกระดับ คุณภาพชีวิต	จำนวน โครงการ/ กิจกรรมที่ได้รับ การส่งเสริม พัฒนาชุมชน	1	2	3	4	5	พัฒนาการศึกษา	จำนวนโครงการ/ กิจกรรม ส่งเสริม พัฒนาศูนย์พัฒนา เด็กเล็ก	ปีละ 1 ครั้ง	-โครงการจัดงานวัน เด็กสามสัมพันธ์ สายใยครอบครัว -โครงการอบรมครู ผู้ดูแลเด็กเล็กและ ทัศนศึกษาดูงาน -โครงการเพิ่ม ประสิทธิภาพ คณะกรรมการศูนย์ พัฒนาเด็กเล็ก -โครงการสาม สัมพันธ์ วันปิดภาคศูนย์ พัฒนาเด็กเล็ก	กอง การศึกษา	-
					5	10	15	20	25	ส่งเสริมสุขภาพ อนามัย และป้องกัน แก้ไขปัญหา ยาเสพติด	-จำนวนกลุ่มที่ ได้รับการส่งเสริม สุขภาพอนามัย	ปีละ 5 กลุ่ม	-โครงการตรวจสอบ พัฒนาร้านอาหาร แผงลอยและตลาด สดให้อยู่ในเกณฑ์ มาตรฐาน (ทำยางพืดแפר)	กอง สาธารณสุข และ สิ่งแวดล้อม	-



ความเชื่อมโยง กับยุทธศาสตร์ จังหวัด	ยุทธศาสตร์ อปท.ในเขต จังหวัด	ยุทธศาสตร์ อปท.	เป้าประสงค์ ตามพันธกิจ	ตัวชี้วัดระดับ เป้าประสงค์ (ตัวชี้วัดรวม)	ค่าเป้าหมาย					กลยุทธ์/ แนวทางการพัฒนา	ตัวชี้วัด ระดับ กลยุทธ์	ความก้าว หน้าของ เป้าหมาย	โครงการ/กิจกรรม	หน่วย รับผิดชอบ	หน่วย สนับสนุน
					59	60	61	62	63						
ยุทธศาสตร์ที่ 2 ผ่านเกณฑ์ มาตรฐานเมือง น่าอยู่	ยุทธศาสตร์ที่ 2 การพัฒนาด้าน การส่งเสริม คุณภาพชีวิต	ยุทธศาสตร์ที่ 2 การพัฒนาด้าน สังคมและ คุณภาพชีวิต	เพื่อพัฒนา คนและสังคม ในการ ยกระดับ คุณภาพชีวิต	จำนวน โครงการ/ กิจกรรมที่ได้รับ การส่งเสริม พัฒนาชุมชน	5	10	15	20	25	ส่งเสริมสุขภาพ อนามัย และป้องกัน แก้ไขปัญหา ยาเสพติด	-จำนวนกลุ่มที่ ได้รับการส่งเสริม สุขภาพอนามัย ความรู้ด้าน ยาเสพติด	ปีละ 5 กลุ่ม	- โครงการพัฒนา ศักยภาพด้าน สาธารณสุข โดย กลุ่มผู้ประกอบการ การค้า -โครงการแม่ลูก ปลอดภัยใส่ใจ สุขภาพ(อนามัยแม่ และเด็ก) -โครงการพัฒนา ระบบสาธารณสุข มูลฐานสำหรับ ผู้ด้อยโอกาสและ การพัฒนาศักยภาพ ของ อสม. ในชุมชน -โครงการคุ้มครอง ผู้บริโภค (เครื่องสำอางและ ยา) -โครงการให้ความรู้ เรื่องเพศศึกษาและ เอดส์	กอง สาธารณสุข และ สิ่งแวดล้อม	-

ความเชื่อมโยงกับยุทธศาสตร์จังหวัด	ยุทธศาสตร์อปท.ในเขตจังหวัด	ยุทธศาสตร์อปท.	เป้าประสงค์ตามพันธกิจ	ตัวชี้วัดระดับเป้าประสงค์ (ตัวชี้วัดรวม)	ค่าเป้าหมาย					กลยุทธ์/แนวทางการพัฒนา	ตัวชี้วัดระดับกลยุทธ์	ความก้าวหน้าของเป้าหมาย	โครงการ/กิจกรรม	หน่วยรับผิดชอบ	หน่วยสนับสนุน
					59	60	61	62	63						
ยุทธศาสตร์ที่ 2 ผ่านเกณฑ์มาตรฐานเมืองน่าอยู่	ยุทธศาสตร์ที่ 2 การพัฒนาด้านการส่งเสริมคุณภาพชีวิต	ยุทธศาสตร์ที่ 2 การพัฒนาด้านสังคมและคุณภาพชีวิต	เพื่อพัฒนาคนและสังคมในการยกระดับคุณภาพชีวิต	จำนวนโครงการ/กิจกรรมที่ได้รับการส่งเสริมพัฒนาชุมชน	2	4	6	8	10	ส่งเสริมสุขภาพอนามัย และป้องกันแก้ไขปัญหาเสพติด	-จำนวนเด็กและเยาวชนที่ได้รับความรู้ด้านยาเสพติด	ปีละ 2 กลุ่ม	-โครงการพัฒนาศักยภาพด้านสาธารณสุข(อบรมกลุ่มเสี่ยง) -โครงการรณรงค์เพื่อป้องกันยาเสพติด	กองสาธารณสุขและสิ่งแวดล้อม	-
					4	8	12	16	20	ส่งเสริมกีฬาและนันทนาการ	จำนวนครั้งที่จัดกิจกรรมส่งเสริมกีฬาและนันทนาการ	ปีละ 4 ครั้ง	-โครงการแข่งขันกีฬาเทศบาลสัมพันธ์ -โครงการแข่งขันกีฬามหกรรมกีฬาท้องถิ่นแห่งประเทศไทย -โครงการฝึกทักษะภาคฤดูร้อน -โครงการกีฬาระหว่างหน่วยงาน -โครงการส่งเสริมกีฬานันทนาการ -โครงการว่ายน้ำเป็นเล่นน้ำปลอดภัยใส่ใจสุขภาพ	กองการศึกษาและกองสวัสดิการสังคม	-

ความเชื่อมโยง กับยุทธศาสตร์ จังหวัด	ยุทธศาสตร์ อปท.ในเขต จังหวัด	ยุทธศาสตร์ อปท.	เป้าประสงค์ ตามพันธกิจ	ตัวชี้วัดระดับ เป้าประสงค์(ตัวชี้วัด รวม)	ค่าเป้าหมาย					กลยุทธ์/ แนวทางการ พัฒนา	ตัวชี้วัด ระดับ กลยุทธ์	ความก้าว หน้าของ เป้าหมาย	โครงการ/ กิจกรรม	หน่วย รับผิดชอบ	หน่วย สนับสนุน
					59	60	61	62	63						
ยุทธศาสตร์ที่ 2 ผ่านเกณฑ์ มาตรฐานเมือง น่าอยู่	ยุทธศาสตร์ที่ 2 การพัฒนาด้าน การส่งเสริม คุณภาพชีวิต	ยุทธศาสตร์ที่ 2 การพัฒนาด้าน สังคมและ คุณภาพชีวิต	เพื่อพัฒนา คนและสังคม ในการ ยกระดับ คุณภาพชีวิต	จำนวนโครงการ/ กิจกรรมที่ได้รับการ ส่งเสริมพัฒนา ชุมชน	2	4	6	8	10	ส่งเสริม สวัสดิการสังคม	จำนวนกลุ่มที่ ได้รับสิทธิ สวัสดิการ	ปีละ 2 กลุ่ม	-โครงการให้การ สงเคราะห์ ประชาชนที่ด้อย โอกาสในชุมชน -โครงการเบี้ยยัง ชีพผู้ป่วยเอดส์	กอง สวัสดิการ สังคม	-
					2	4	6	8	10	รักษาความสงบ เรียบร้อยของ ประชาชน	จำนวนโครงการ/ กิจกรรมที่ส่งเสริม การรักษาความ สงบเรียบร้อยของ ประชาชน	ปีละ 2 โครงการ	-โครงการติดตั้ง ระบบกล้องวงจร ปิดในชุมชนเขต เทศบาล -โครงการติดตั้ง ระบบป้อนน้ำ ชุมชน	สำนักปลัด	-

ความเชื่อมโยง กับยุทธศาสตร์ จังหวัด	ยุทธศาสตร์ อปท.ในเขต จังหวัด	ยุทธศาสตร์ อปท.	เป้าประสงค์ ตามพันธกิจ	ตัวชี้วัดระดับ เป้าประสงค์(ตัวชี้วัด รวม)	ค่าเป้าหมาย					กลยุทธ์/ แนวทางการ พัฒนา	ตัวชี้วัด ระดับ กลยุทธ์	ความก้าว หน้าของ เป้าหมาย	โครงการ/กิจกรรม	หน่วย รับผิดชอบ	หน่วย สนับสนุน
					59	60	61	62	63						
ยุทธศาสตร์ที่ 2 ผ่านเกณฑ์ มาตรฐานเมือง น่าอยู่	ยุทธศาสตร์ที่ 2 การพัฒนาด้าน การส่งเสริม คุณภาพชีวิต	ยุทธศาสตร์ที่ 2 การพัฒนาด้าน สังคมและ คุณภาพชีวิต	เพื่อพัฒนา คนและสังคม ในการ ยกระดับ คุณภาพชีวิต	จำนวนโครงการ/ กิจกรรมที่ให้บริการ ส่งเสริมพัฒนา ชุมชน	8	16	24	32	40	ส่งเสริมและ อนุรักษ์ ศิลปวัฒนธรรม ประเพณี	จำนวน โครงการ/ กิจกรรมที่ ส่งเสริมและ อนุรักษ์ศิลป วัฒนธรรม ประเพณี	ปีละ 8 โครงการ	-โครงการจัดงานวัน ขึ้นปีใหม่ -โครงการวันเด็ก แห่งชาติ -โครงการแห่เทียน เข้าพรรษา -โครงการอนุรักษ์ ประเพณี ศิลปวัฒนธรรมและ ประเพณีชุมชน -โครงการจัดงาน ประเพณีไทยเชื้อสาย จีน -โครงการจัดงาน ประเพณีลอยกระทง -โครงการทำบุญ ตักบาตรเนื่องในวัน สำคัญทางศาสนา -โครงการสลากภัตร วัดหนองแวม	กอง การศึกษา และ กอง สวัสดิการ สังคม	-

ความเชื่อมโยง กับยุทธศาสตร์ จังหวัด	ยุทธศาสตร์ อปท.ในเขต จังหวัด	ยุทธศาสตร์ อปท.	เป้าประสงค์ ตามพันธกิจ	ตัวชี้วัดระดับ เป้าประสงค์(ตัวชี้วัด รวม)	ค่าเป้าหมาย					กลยุทธ์/ แนวทางการ พัฒนา	ตัวชี้วัด ระดับ กลยุทธ์	ความก้าว หน้าของ เป้าหมาย	โครงการ/กิจกรรม	หน่วย รับผิดชอบ	หน่วย สนับสนุน
					59	60	61	62	63						
													-โครงการส่งเสริมฟื้นฟู ถ่ายทอดประเพณีแห่ เรือบก -โครงการอนุรักษ์การ แสดงหุ่นกระบอก -โครงการส่งเสริม เยาวชนรักษาศิล 5 -โครงการอนุรักษ์ ดนตรีไทย -โครงการทำยาดิจิจ -โครงการจัดงาน วันสงกรานต์		
ยุทธศาสตร์ที่ 2 ผ่านเกณฑ์ มาตรฐานเมือง น่าอยู่	ยุทธศาสตร์ที่ 4 การพัฒนาด้าน การวางแผน ส่งเสริมการ ลงทุน พาณิชย์กรรม เศรษฐกิจ พอเพียง และ การท่องเที่ยว	ยุทธศาสตร์ที่ 3 การพัฒนาด้าน เศรษฐกิจ	เพื่อเสริม รายได้แก่ ประชาชน	จำนวนกิจกรรมเพื่อ การส่งเสริมรายได้ แก่ประชาชน	1	2	3	4	5	ส่งเสริมการ ท่องเที่ยวและ พัฒนาอาชีพแก่ ประชาชน	จำนวน กิจกรรมเพื่อ การส่งเสริม อาชีพ	ปีละ 1 ครั้ง	-โครงการอบรมอาชีพ แก่ประชาชน ตามแนวทางปรัชญา เศรษฐกิจพอเพียง	กอง สวัสดิการ สังคม	-
					1	2	3	4	5	ส่งเสริม การเกษตร	จำนวน กิจกรรมเพื่อ การส่งเสริม เกษตร	ปีละ 1 ครั้ง	-โครงการทำน้ำสกัด ชีวภาพ - โครงการศึกษาดูงาน ด้านเกษตรกรรมของ คณะกรรมการชุมชน	กอง สวัสดิการ สังคม	-

ความเชื่อมโยง กับยุทธศาสตร์ จังหวัด	ยุทธศาสตร์ อปท.ในเขต จังหวัด	ยุทธศาสตร์ อปท.	เป้าประสงค์ ตามพันธกิจ	ตัวชี้วัดระดับ เป้าประสงค์(ตัวชี้วัด รวม)	ค่าเป้าหมาย					กลยุทธ์/ แนวทางการ พัฒนา	ตัวชี้วัด ระดับ กลยุทธ์	ความก้าว หน้าของ เป้าหมาย	โครงการ/กิจกรรม	หน่วย รับผิดชอบ	หน่วย สนับสนุน
					59	60	61	62	63						
													-โครงการจัดอบรม การปลูกพืชพลังงาน		
ยุทธศาสตร์ที่ 2 ผ่านเกณฑ์ มาตรฐานเมือง นำอยู่	ยุทธศาสตร์ที่ 5 การพัฒนาด้าน การบริหาร จัดการและการ อนุรักษ์ ทรัพยากรธรรม ชาติและ สิ่งแวดล้อม	ยุทธศาสตร์ที่ 4 การพัฒนาด้าน การบริหาร จัดการและการ อนุรักษ์ ธรรมชาติและ สิ่งแวดล้อม	เพื่ออนุรักษ์ ฟื้นฟู ทรัพยากร ธรรมชาติและ สิ่งแวดล้อม	จำนวนประชาชนที่ มีส่วนร่วมใน กิจกรรมอนุรักษ์ ทรัพยากร ธรรมชาติและ สิ่งแวดล้อม	1	2	3	4	5	การบริหาร จัดการทรัพยากร ธรรมชาติและ สิ่งแวดล้อม	จำนวน กิจกรรม/ โครงการ ส่งเสริมการ บริหาร จัดการ ทรัพยากร ธรรมชาติและ สิ่งแวดล้อม	ปีละ 1 ครั้ง	-โครงการก่อสร้าง ระบบรวบรวมและ บำบัดน้ำเสีย หมู่ที่ 5 ต.ท่ายาง	กองช่าง	-
					100	200	300	400	500	อนุรักษ์ธรรมชาติและ สิ่งแวดล้อม	จำนวน ประชาชนที่มี ส่วนร่วมการ อนุรักษ์ ธรรมชาติและ สิ่งแวดล้อม	ปีละ 100 คน	-โครงการสืบสาน อนุรักษ์แม่น้ำเพชรบุรี -โครงการเยาวชน สัมพันธ์เพื่ออนุรักษ์ ทรัพยากรธรรมชาติและ สิ่งแวดล้อม	กอง สาธารณสุข และ สิ่งแวดล้อม กอง การศึกษา	-

ความเชื่อมโยง กับยุทธศาสตร์ จังหวัด	ยุทธศาสตร์ อปท.ในเขต จังหวัด	ยุทธศาสตร์ อปท.	เป้าประสงค์ ตามพันธกิจ	ตัวชี้วัดระดับ เป้าประสงค์(ตัวชี้วัด รวม)	ค่าเป้าหมาย					กลยุทธ์/ แนวทางการ พัฒนา	ตัวชี้วัด ระดับ กลยุทธ์	ความก้าว หน้าของ เป้าหมาย	โครงการ/กิจกรรม	หน่วย รับผิดชอบ	หน่วย สนับสนุน
					59	60	61	62	63						
ยุทธศาสตร์ที่ 2 ผ่านเกณฑ์ มาตรฐานเมือง นำอยู่	ยุทธศาสตร์ที่ 5 การพัฒนาด้าน การบริหาร จัดการและการ อนุรักษ์ ทรัพยากรธรรม ชาติและ สิ่งแวดล้อม	ยุทธศาสตร์ที่ 4 การพัฒนาด้าน การบริหาร จัดการและการ อนุรักษ์ ธรรมชาติและ สิ่งแวดล้อม	เพื่ออนุรักษ์ ฟื้นฟู ทรัพยากร ธรรมชาติและ สิ่งแวดล้อม	จำนวนประชาชนที่ มีส่วนร่วมใน กิจกรรมอนุรักษ์ ทรัพยากร ธรรมชาติและ สิ่งแวดล้อม	4	8	12	16	20	พัฒนาภูมิทัศน์ และสิ่งแวดล้อม เมือง	จำนวนครั้งที่ ประชาชนมี ส่วนร่วม กิจกรรม	ปีละ 4 ครั้ง	-โครงการรณรงค์ กวาดบ้านกวาดเมือง Big Cleaning Day	กอง สาธารณสุข และ สิ่งแวดล้อม	-
ยุทธศาสตร์ที่ 2 ผ่านเกณฑ์ มาตรฐานเมือง นำอยู่	ยุทธศาสตร์ที่ 7 การพัฒนา กระบวนการ บริหารจัดการที่ ดีในองค์กรและ การมีส่วนร่วม ของประชาชน	ยุทธศาสตร์ที่ 5 การพัฒนาด้าน การบริหาร จัดการที่ดีของ องค์กร	เพื่อ พัฒนาการ บริหาร จัดการที่ดี ขององค์กร	จำนวนบุคลากรที่ ได้รับการพัฒนา	100	200	300	400	500	การพัฒนา บุคลากร	จำนวน บุคลากรที่ ได้รับการ พัฒนา	ปีละ 100 คน	-โครงการตรวจ สุขภาพลูกจ้าง พนักงานจ้าง กอง สาธารณสุขและ สิ่งแวดล้อม เพื่อ ประเมินความเสี่ยง ของโรคที่เกิดจากการ ทำงาน	กอง สาธารณสุข และ สิ่งแวดล้อม	-

ความเชื่อมโยง กับยุทธศาสตร์ จังหวัด	ยุทธศาสตร์ อปท.ในเขต จังหวัด	ยุทธศาสตร์ อปท.	เป้าประสงค์ ตามพันธกิจ	ตัวชี้วัดระดับ เป้าประสงค์ (ตัวชี้วัดรวม)	ค่าเป้าหมาย					กลยุทธ์/ แนวทางการ พัฒนา	ตัวชี้วัด ระดับ กลยุทธ์	ความก้าว หน้าของ เป้าหมาย	โครงการ/กิจกรรม	หน่วย รับผิดชอบ	หน่วย สนับสนุน
					59	60	61	62	63						
ยุทธศาสตร์ที่ 2 ผ่านเกณฑ์ มาตรฐานเมือง น่าอยู่	ยุทธศาสตร์ที่ 7 การพัฒนา กระบวนการ บริหารจัดการที่ ดีในองค์กรและ การมีส่วนร่วม ของประชาชน	ยุทธศาสตร์ที่ 5 การพัฒนาด้าน การบริหาร จัดการที่ดีของ องค์กร	เพื่อ พัฒนาการ บริหาร จัดการที่ดี ขององค์กร	จำนวน บุคลากรที่ได้รับ การพัฒนา								-โครงการพัฒนา บุคลากร มาตรฐานสากล อาเซียน -โครงการอบรม สัมมนาและทัศนศึกษา ดูงานคณะผู้บริหาร สมาชิก สภาเทศบาล พนักงานเทศบาล และพนักงานจ้าง	กอง การศึกษา  สำนักปลัด	ทุกกอง  ทุกกอง	
					1	2	3	4	5	ปรับปรุงและ พัฒนา เครื่องมือ เครื่องใช้ และ สถานที่	จำนวนครั้งใน การจัดหา	ปีละ 1 ครั้ง	-โครงการจัดหา เครื่องมือเครื่องใช้ อุปกรณ์ประจำกอง -โครงการปรับปรุง โรงฆ่าสัตว์	ทุกกอง และกอง สาธารณสุข และ สิ่งแวดล้อม	ทุกกอง



ความเชื่อมโยง กับยุทธศาสตร์ จังหวัด	ยุทธศาสตร์ อปท.ในเขต จังหวัด	ยุทธศาสตร์ อปท.	เป้าประสงค์ ตามพันธกิจ	ตัวชี้วัดระดับ เป้าประสงค์ (ตัวชี้วัดรวม)	ค่าเป้าหมาย					กลยุทธ์/ แนวทางการ พัฒนา	ตัวชี้วัด ระดับ กลยุทธ์	ความก้าว หน้าของ เป้าหมาย	โครงการ/กิจกรรม	หน่วย รับผิดชอบ	หน่วย สนับสนุน
					59	60	61	62	63						
ยุทธศาสตร์ที่ 2 ผ่านเกณฑ์ มาตรฐานเมือง น่าอยู่	ยุทธศาสตร์ที่ 7 การพัฒนา กระบวนการ บริหารจัดการที่ ดีในองค์กรและ การมีส่วนร่วม ของประชาชน	ยุทธศาสตร์ที่ 5 การพัฒนาด้าน การบริหาร จัดการที่ดีของ องค์กร	เพื่อ พัฒนาการ บริหาร จัดการที่ดี ขององค์กร	จำนวนครั้ง/ บุคลากรที่ได้รับ การพัฒนา	3	6	9	12	15	พัฒนาการ บริหารจัดการที่ ดีขององค์กร	จำนวน ช่องทางใน การเผยแพร่ ข้อมูล ข่าวสาร แก่ประชาชน (นสพ./เว็บ ไซด์/เสียง ตามสาย 37 ชุมชน)	ปีละ 3 ช่องทาง	-โครงการจัดทำสื่อ ประชาสัมพันธ์ -โครงการขยายเขต เสียงตามสายชุมชน	กอวิชาการ และ แผนงาน	กองช่าง





#### 4.4 ยุทธศาสตร์การพัฒนา

##### 1. ยุทธศาสตร์การพัฒนาด้านโครงสร้างพื้นฐาน

- 1.1 พัฒนา ปรับปรุง/บำรุงรักษา ถนน สะพาน ทางเท้า ท่อระบายน้ำ และไฟฟ้าให้ทั่วถึง พร้อมไฟฟ้าสาธารณะ ฯลฯ
- 1.2 พัฒนาแหล่งน้ำ และระบบประปา
- 1.3 พัฒนาระบบจราจรและจัดทำผังเมือง

##### 2. ยุทธศาสตร์การพัฒนาด้าน สังคม และคุณภาพชีวิต

- 2.1 ส่งเสริมและพัฒนาศักยภาพชุมชน
- 2.2 พัฒนาการศึกษ
- 2.3 ส่งเสริมสุขภาพอนามัย และป้องกันแก้ไขปัญหาเสพติด
- 2.4 ส่งเสริมกีฬาและนันทนาการ
- 2.5 ส่งเสริมสวัสดิการสังคม
- 2.6 รักษาความสงบเรียบร้อยของประชาชน
- 2.7 ส่งเสริมและอนุรักษ์ ศิลปวัฒนธรรม ประเพณี

##### 3. ยุทธศาสตร์การพัฒนาด้านเศรษฐกิจ

- 3.1 ส่งเสริมการท่องเที่ยวและพัฒนาอาชีพแก่ประชาชน
- 3.2 ส่งเสริมการเกษตร

##### 4. ยุทธศาสตร์การพัฒนาด้านการบริหารการจัดการ และการอนุรักษ์ทรัพยากรธรรมชาติและสิ่งแวดล้อม

4.1 การบริหารจัดการทรัพยากรธรรมชาติและสิ่งแวดล้อม

4.2 อนุรักษ์ทรัพยากรธรรมชาติและสิ่งแวดล้อม

4.3 พัฒนาภูมิทัศน์และสิ่งแวดล้อมเมือง

## 5. ยุทธศาสตร์การพัฒนาด้านการบริหารจัดการที่ดี

5.1 พัฒนาบุคลากร

5.2 ปรับปรุงและพัฒนาเครื่องมือเครื่องใช้ และสถานที่

5.3 พัฒนาการบริหารจัดการที่ดีขององค์กร

## บทที่ 5

### การติดตามและประเมินผลยุทธศาสตร์

#### 5.1 กรอบและแนวทางการติดตามและประเมินผล

จุดมุ่งหมายสำคัญของการประเมินผลแผนยุทธศาสตร์นั้น คือ การประเมินว่ามีการนำแผนยุทธศาสตร์ไปปฏิบัติอย่างแท้จริงเพียงใด และได้ผลเป็นอย่างไรเพื่อที่จะสามารถวัดความสัมฤทธิ์ผลของแผนยุทธศาสตร์ได้ ในขณะที่เดียวกันก็สามารถเก็บรวบรวมข้อมูลเพื่อใช้เป็นสมมติฐานในการจัดทำแผนยุทธศาสตร์ฉบับต่อไปได้ ดังนั้น การที่จะประเมินผลแผนยุทธศาสตร์การพัฒนาในภาพรวมได้ จำเป็นต้องประเมินผลการปฏิบัติในแต่ละแนวทางการพัฒนาก่อน เพื่อนำไปสู่การวัดความสำเร็จของยุทธศาสตร์ ซึ่งจะแสดงให้เห็นได้ว่าการพัฒนาเป็นไปในแนวทางใด บรรลุวัตถุประสงค์ของการพัฒนาที่ยั่งยืนและตอบสนองต่อวิสัยทัศน์หรือไม่ ดังนั้นในขั้นต้น องค์กรปกครองส่วนท้องถิ่น จึงต้องติดตามประเมินผลแผนพัฒนาสามปีให้ได้ข้อมูลข้อเท็จจริง อันจะนำมาสู่บทสรุปที่ไม่บิดเบือนจากผลการปฏิบัติจริงที่เกิดขึ้น

#### แนวทางในการติดตามและประเมินผลแผนยุทธศาสตร์และแผนสามปี

##### การติดตาม (Evaluation)

การติดตามนั้น จะทำให้เราทราบได้ว่าขณะนี้ได้มีการปฏิบัติตามแผนยุทธศาสตร์หรือแผนสามปี ถึงระยะใดแล้ว และจะทำให้หน่วยงานสามารถติดตามได้ว่าการดำเนินการตามแผนยุทธศาสตร์หรือแผนสามปีมีการดำเนินการในช่วงใด ตรงกำหนดระยะเวลาที่กำหนดไว้ในแผนการดำเนินงานหรือไม่ ซึ่งจะเป็นเครื่องมือสำคัญในการติดตามผลการดำเนินงานอีกด้วย

##### การประเมินผล (Evaluation)

การประเมินผลแผนยุทธศาสตร์ จำเป็นต้องมีเกณฑ์มาตรฐาน (Standard criteria) และตัวชี้วัด (Indicators) เพื่อใช้เป็นกรอบในการประเมินเพื่อให้เกิดความชัดเจน เป็นระบบ มีมาตรฐานและเป็นที่ยอมรับ โดยประกอบด้วยเกณฑ์ที่สำคัญ ใน 2 ระดับ คือเกณฑ์การประเมินหน่วยงาน และเกณฑ์การประเมินโครงการ

#### 5.2 ระเบียบ วิธีในการติดตามและประเมินผล

ตามระเบียบกระทรวงมหาดไทยว่าด้วยการจัดทำแผนพัฒนาขององค์กรปกครองส่วนท้องถิ่น พ.ศ. 2548 หมวด 6 การติดตามและประเมินผลแผนพัฒนา

ข้อ 28 ให้ผู้บริหารท้องถิ่นแต่งตั้งคณะกรรมการติดตามและประเมินผลแผนพัฒนาท้องถิ่น ประกอบด้วย

- (1) สมาชิกสภาท้องถิ่นที่สภาท้องถิ่นคัดเลือกจำนวนสามคน
- (2) ผู้แทนประชาคมท้องถิ่นที่ประชาคมท้องถิ่นคัดเลือกจำนวนสองคน
- (3) ผู้แทนหน่วยงานที่เกี่ยวข้องที่ผู้บริหารท้องถิ่นคัดเลือกจำนวนสองคน
- (4) หัวหน้าส่วนการบริหารที่คัดเลือกกันเองจำนวนสองคน
- (5) ผู้ทรงคุณวุฒิที่ผู้บริหารท้องถิ่นคัดเลือกจำนวนสองคน

โดยให้คณะกรรมการเลือกกรรมการหนึ่งคนทำหน้าที่ประธานคณะกรรมการ และกรรมการอีกหนึ่งคนทำหน้าที่เลขานุการของคณะกรรมการ

กรรมการตามข้อ 28 ให้มีวาระอยู่ในตำแหน่งคราวละสองปีและอาจได้รับการคัดเลือกอีกได้

ข้อ 29 คณะกรรมการติดตามและประเมินผลแผนพัฒนาท้องถิ่น มีอำนาจหน้าที่ ดังนี้

(1) กำหนดแนวทาง วิธีการในการติดตามและประเมินผลแผนพัฒนา

(2) ดำเนินการติดตามและประเมินผลแผนพัฒนา

(3) รายงานผลและเสนอความเห็นซึ่งได้จากการติดตามและประเมินผลแผนพัฒนาต่อผู้บริหารท้องถิ่น

เพื่อให้ผู้บริหารท้องถิ่นเสนอต่อสภาท้องถิ่น คณะกรรมการพัฒนาท้องถิ่น และประกาศผลการติดตามและประเมินผลแผนพัฒนาให้ประชาชนในท้องถิ่นทราบโดยทั่วกันอย่างน้อยปีละหนึ่งครั้ง ภายในเดือนธันวาคมของทุกปี ทั้งนี้ให้ปิดประกาศโดยเปิดเผยไม่น้อยกว่าสามสัปดาห์

(4) แต่งตั้งคณะอนุกรรมการหรือคณะทำงานเพื่อช่วยปฏิบัติงานตามที่เห็นสมควร

### 5.3 กำหนดเครื่องมือที่ใช้ในการติดตามและประเมินผล

#### ก. การประเมินคุณภาพของแผนยุทธศาสตร์การพัฒนาและแผนพัฒนาสามปี

เป็นการแสดงวิธีการประเมินคุณภาพของแผนพัฒนาและแผนพัฒนาสามปี ซึ่งเป็นไปตามหนังสือกระทรวงมหาดไทย ด่วนที่สุด ที่ มท 0810.2/ว 4830 ลงวันที่ 22 พฤศจิกายน 2556 กำหนดให้ดำเนินการให้แล้วเสร็จภายใน 15 วัน นับแต่วันที่ประกาศใช้แผนพัฒนาท้องถิ่น โดยมีแบบฟอร์มการวัดคุณภาพ ดังนี้

#### แนวทางการพิจารณาคุณภาพแผนยุทธศาสตร์การพัฒนาและแผนพัฒนาสามปีของ อปท.

ประเด็นการพิจารณา	คะแนน
1. ข้อมูลสภาพทั่วไปขององค์กรปกครองส่วนท้องถิ่น	10
2. การวิเคราะห์สภาพการณ์และศักยภาพ	25
3. ยุทธศาสตร์ ประกอบด้วย	65
3.1 วิสัยทัศน์	(5)
3.2 พันธกิจ	(5)
3.3 ประเด็นยุทธศาสตร์	(10)
3.4 เป้าประสงค์ของแต่ละประเด็นยุทธศาสตร์	(5)
3.5 ตัวชี้วัดและค่าเป้าหมายของแต่ละประเด็นยุทธศาสตร์	(15)
3.6 กลยุทธ์ของแต่ละประเด็นยุทธศาสตร์	(15)
3.7 บัญชีรายการชุดโครงการของแต่ละประเด็นยุทธศาสตร์	(10)
<b>รวม</b>	<b>100</b>

ประเด็นการพิจารณา	รายละเอียดหลักเกณฑ์	คะแนน เต็ม	คะแนน ที่ได้
1. ข้อมูลสภาพทั่วไปของ อปท.	<p><b>ควรประกอบด้วยข้อมูลดังนี้</b></p> <ul style="list-style-type: none"> <li>- ข้อมูลการปกครอง ประชากร ทรัพยากร โครงสร้างพื้นฐาน สถานที่ท่องเที่ยว เป็นต้น และข้อมูลเชิงสถิติที่สำคัญ</li> <li>- การประชุมประชาคมหรือการประชุมอื่นๆ ที่มีลักษณะคล้ายกัน</li> <li>- การสำรวจและจัดเก็บข้อมูลเพื่อการจัดทำแผนพัฒนาและ/หรือ การใช้ข้อมูล จปฐ.</li> <li>- มีข้อมูลสรุปผลการดำเนินงานที่ผ่านมา (เพื่อดูการดำเนินงานในแต่ละปีที่ผ่านมาว่ามีการดำเนินการบรรลุเป้าหมายของยุทธศาสตร์ของแผนพัฒนามากน้อยเพียงใด)</li> </ul>	<p><u>10</u></p> <p>(3)</p> <p>(3)</p> <p>(2)</p> <p>(2)</p>	
2. การวิเคราะห์ สถานการณ์และศักยภาพ	<p><b>ครอบคลุมการวิเคราะห์ ข้อมูลที่สำคัญ ด้านเศรษฐกิจ สังคม และทรัพยากรธรรมชาติและสิ่งแวดล้อม และมีการวิเคราะห์เปรียบเทียบข้อมูลที่สำคัญ เพื่อชี้ให้เห็นศักยภาพ ปัญหา และความต้องการ</b></p> <ul style="list-style-type: none"> <li>* <b>การวิเคราะห์ข้อมูลเพื่อการจัดทำแผนพัฒนาและ/หรือ จปฐ.</b> <ul style="list-style-type: none"> <li>- ภาพรวมรายได้ครัวเรือน การสร้างอาชีพ</li> <li>- มีการวิเคราะห์ หรือเปรียบเทียบข้อมูลที่สำคัญของจังหวัด และแสดงให้เห็นศักยภาพและระดับความรุนแรงของปัญหา</li> </ul> </li> <li>* <b>การวิเคราะห์ข้อมูลสังคม</b> <ul style="list-style-type: none"> <li>- ครอบคลุมการวิเคราะห์ข้อมูลที่สำคัญด้านสังคม เช่น กำลังแรงงาน การศึกษา สาธารณสุข ความยากจน อาชญากรรม ปัญหา ยาเสพติด เป็นต้น</li> <li>- มีการวิเคราะห์ หรือเปรียบเทียบข้อมูล ที่สำคัญของ อปท. และแสดงให้เห็นศักยภาพและระดับความรุนแรงของปัญหา</li> </ul> </li> <li>* <b>การวิเคราะห์ข้อมูลทรัพยากรฯ และสิ่งแวดล้อม</b> <ul style="list-style-type: none"> <li>- ครอบคลุมการวิเคราะห์ข้อมูลที่สำคัญ ด้านทรัพยากรธรรมชาติและสิ่งแวดล้อม</li> <li>- มีการนำเสนอให้เห็นถึงสภาพแวดล้อมทั้งภายในและภายนอกของ อปท.</li> </ul> </li> <li>* <b>SWOT ต้องสอดคล้องกับโอกาสและศักยภาพของ อปท.</b> <ul style="list-style-type: none"> <li>- การวิเคราะห์สอดคล้องกับการวิเคราะห์ข้อมูลพื้นฐาน</li> <li>- มีการจำแนกผลการวิเคราะห์ปัจจัยภายในภายนอกอย่างถูกต้อง</li> </ul> </li> </ul>	<p><u>25</u></p> <p>4</p> <p>(2)</p> <p>(2)</p> <p>5</p> <p>(3)</p> <p>(2)</p> <p>5</p> <p>(2)</p> <p>(3)</p> <p>5</p> <p>(3)</p> <p>(2)</p>	



ประเด็นการพิจารณา	รายละเอียดหลักเกณฑ์	คะแนน เต็ม	คะแนน ที่ได้
2. การวิเคราะห์ สถานการณ์และศักยภาพ (ต่อ)	<p><b>* สรุปประเด็นปัญหาและความต้องการของประชาชนเชิงพื้นที่</b></p> <ul style="list-style-type: none"> <li>- มีการประมวลปัญหาและความต้องการของประชาชนในพื้นที่ โดยชี้ให้เห็นขนาดและความรุนแรงของปัญหาและความต้องการ</li> <li>- มีการระบุปัญหาหรือความต้องการในเชิงพื้นที่หรือกลุ่มเป้าหมายที่ชัดเจน</li> <li>- การใช้แผนชุมชน/แผนหมู่บ้านเป็นส่วนประกอบในการจัดทำแผนพัฒนา</li> </ul>	<p><u>6</u></p> <p>(2)</p> <p>(2)</p> <p>(2)</p>	
3. ยุทธศาสตร์ 3.1 วิสัยทัศน์	<p><b>* มีลักษณะแสดงสถานภาพที่ อปท. ต้องการจะเป็นหรือบรรลุถึง ในอนาคตอย่างชัดเจน สอดคล้องกับโอกาสและศักยภาพ ที่เป็นลักษณะเฉพาะของ อปท.</b></p> <ul style="list-style-type: none"> <li>- จุดเน้นและสิ่งที่ต้องการเป็นสอดคล้องกับข้อมูลที่น่าสนใจ</li> <li>- มีความเป็นไปได้ ตามศักยภาพและโอกาสของพื้นที่</li> </ul>	<p><u>65</u></p> <p><u>5</u></p> <p>(3)</p> <p>(2)</p>	
3.2 พันธกิจ	<ul style="list-style-type: none"> <li>- แสดงถึงภารกิจที่ควรจะเป็น เพื่อนำไปสู่การบรรลุวิสัยทัศน์</li> <li>- มีความเป็นไปได้ในเชิงคุณภาพหรือเชิงปริมาณ</li> </ul>	<p><u>5</u></p> <p>(3)</p> <p>(2)</p>	
3.3 ประเด็นยุทธศาสตร์	<p><b>* มีความชัดเจน สอดคล้องกับวิสัยทัศน์และเงื่อนไขเฉพาะของพื้นที่</b></p> <ul style="list-style-type: none"> <li>- ยุทธศาสตร์แสดงถึงทิศทางการพัฒนา</li> <li>- ยุทธศาสตร์เชื่อมโยงสอดคล้องกันและตอบสนองปัญหา ศักยภาพของ อปท.</li> <li>- มีความสอดคล้องกับนโยบายของรัฐบาล แผนพัฒนาเศรษฐกิจ และสังคมแห่งชาติ ยุทธศาสตร์การพัฒนาระดับ ยุทธศาสตร์การพัฒนาจังหวัด และกรอบยุทธศาสตร์การพัฒนาของ อปท.</li> </ul>	<p><u>10</u></p> <p>(4)</p> <p>(4)</p> <p>(2)</p>	
3.4 เป้าประสงค์	<p><b>* สอดคล้องกับประเด็นยุทธศาสตร์</b></p> <ul style="list-style-type: none"> <li>- มีความสอดคล้องและสนับสนุนประเด็นยุทธศาสตร์</li> <li>- มีความชัดเจนเป็นรูปธรรมแสดงให้เห็นว่ามีความต้องการที่จะบรรลุอะไรในช่วง 4 ปี</li> </ul>	<p><u>5</u></p> <p>(3)</p> <p>(2)</p>	

ประเด็นการพิจารณา	รายละเอียดหลักเกณฑ์	คะแนน เต็ม	คะแนน ที่ได้
3.5 ตัวชี้วัดและค่าเป้าหมายของแต่ละประเด็นยุทธศาสตร์	<b>ตัวชี้วัดและค่าเป้าหมาย</b> <b>* ตัวชี้วัด</b> - มีความชัดเจนสอดคล้องกับเป้าประสงค์ และสะท้อนผลลัพธ์ตามเป้าประสงค์ - สามารถวัดได้ในเชิงปริมาณและคุณภาพ <b>* ค่าเป้าหมาย</b> - แสดงถึงความก้าวหน้าในแต่ละปี - ความเป็นไปได้อยู่ในขีดความสามารถที่ทำได้ ทั้งด้านปริมาณงาน งบประมาณ เทคนิค	<u>15</u> <u>9</u> (5)  (4) <u>6</u> (3) (3)	
3.6 กลยุทธ์ของแต่ละประเด็นยุทธศาสตร์	<b>* มีการกำหนดกลยุทธ์ของแต่ละประเด็นยุทธศาสตร์ที่สอดคล้องและสนับสนุนการบรรลุผลตามเป้าประสงค์ของแต่ละประเด็นยุทธศาสตร์และสอดคล้องกับลักษณะเฉพาะของพื้นที่</b> - กลยุทธ์หรือแนวทางการพัฒนาเชื่อมโยงสอดคล้องกันและมีการบูรณาการกันในแต่ละยุทธศาสตร์และนำไปสู่การบรรลุเป้าประสงค์และยุทธศาสตร์ - มีการแสดงแนวทางการดำเนินงาน/วิธีการที่ชัดเจนเพื่อนำไปสู่การกำหนดแผนงานโครงการ	<u>12</u>  (6)  (6)	
3.7 บัญชีรายการ/ชุดโครงการ	<b>บัญชีรายการชุดโครงการ ประกอบด้วย</b> <b>* โครงการ/กิจกรรม</b> - มีการวิเคราะห์ความคุ้มค่าและผลกระทบต่อสิ่งแวดล้อมของโครงการฯ ก่อนบรรจุไว้ในแผน - ความเพียงพอและชัดเจนของโครงการฯ/กิจกรรม - การจัดลำดับของโครงการฯ/กิจกรรม <b>* โครงการสอดคล้องและตอบสนองกลยุทธ์อย่างชัดเจนและนำไปสู่ผลสำเร็จของเป้าประสงค์</b> - โครงการฯ มีสาระสอดคล้องและตอบสนองกลยุทธ์อย่างชัดเจนและนำไปสู่ผลสำเร็จของเป้าประสงค์ - มีโครงการฯ ครบถ้วนทั้ง 3 ปี (ในภาพรวมของแผน)	<u>13</u> <u>8</u> (3)  (3) (2) <u>5</u> (3)  (2)	
	<b>รวมคะแนนที่ได้</b>	<b>100</b>	

**ข. การประเมินผลแผนยุทธศาสตร์การพัฒนาและแผนพัฒนาสามปี**

เป็นการแสดงถึงวิธีการติดตามและประเมินผลตามยุทธศาสตร์และแนวทางการพัฒนา โดยการกำหนดรูปแบบที่จะใช้ในการติดตามและประเมินผล เพื่อตรวจสอบว่าได้ดำเนินการนำแผนยุทธศาสตร์การพัฒนาไปสู่การปฏิบัติ ตามเป้าหมายหรือไม่ และบรรลุตามจุดมุ่งหมายที่กำหนดไว้หรือไม่ โดยมีแบบฟอร์ม การติดตามและประเมินผลแผน ดังนี้

**ตารางที่ 1 แสดงจำนวนโครงการในแผนพัฒนาสามปี และจำนวนโครงการที่ได้รับงบประมาณ**

ยุทธศาสตร์	จำนวนโครงการ ปี..... (ปีแรก ของแผนพัฒนา สามปี)	จำนวนโครงการที่ ได้รับ งบประมาณ	ร้อยละของ โครงการที่ ได้รับ งบประมาณ	งบ ประมาณ	ร้อยละของ งบประมาณ
ยุทธศาสตร์ที่ 1.....					
ยุทธศาสตร์ที่ 2.....					
ยุทธศาสตร์ที่ 3.....					
ยุทธศาสตร์ที่ 4.....					
ยุทธศาสตร์ที่ 5.....					
<b>รวม</b>					



